京城日報
月曜 朝刊
本日朝刊八頁
本紙定價一部金六錢 一箇月金一圓廿錢 郵稅一箇月金十五錢 外國送り郵稅共一箇月金四圓
廣告掲載料 五號十五字詰一行金一圓五十錢 場所指定料（一行毎に）金十錢以上增
編輯發行印刷人 高仲[illegible]
發行所 京城府太平通一丁目三十一番地 合資會社京城日報社

日、獨、伊三國同盟にスロヴアキヤも參加
バルカン攻勢更に一段と强化

【東京電話】廿三日ルーマニヤの日獨伊三國條約參加に引續いて廿四日中歐スロヴアキヤ國も同條約に參加し茲に樞軸外交のバルカンへの攻勢は更に一段と强化するに至つた、廿四日午後七時ベルリンに於て來栖駐獨大使、リツベントロツプ獨外相、ゾア伊全權大使、ツカスロヴアキヤ首相兼外相の間にスロヴアキヤ國の三國同盟參加に關する議定書に署名を了した、右議定書の內容は第一條においてスロヴアキヤ國は三國條約に參加する旨を規定、第二條において日獨伊は混合專門委員會がスロヴアキヤ國の利益に關する問題を議する場合にはスロヴアキヤ國代表者も亦右委員會に參加すべき旨を規定、更に第三條において本議定書は日獨伊及びスロヴアキヤ文テキストを以て正文とし本議定書は署名の日より發効すべき旨を規定してゐる、かくて日獨伊三國共通の目標たる世界新秩序建設に來り投ずる第三國としてハンガリー、ルーマニヤに次いで今回更にスロヴアキヤが加はつたことはなんといつても樞軸外交の眞の勝利でありイギリスのバルカン攪亂に對する一大打擊たることは疑ふべくもない、右につき外務當局は二十四日午後九時左の如き情報部長談を發表した

情報部長談

曩にハンガリー國及びルーマニヤ國の參加を見た三國條約は更にスロヴアキヤ國を迎へることゝなり、今二十四日ベルリンにおいて關係國全權の間に參加議定書の署名を了し即日効力を生ずることゝなつた、參加議定書の內容についてはハンガリー國、ルーマニヤ國參加議定書と異る所がない、スロヴアキヤ國は昨年三月十四日獨立國家として成立したが、我國は逸早く昨年六月一日これを承認し滿洲國もこれに倣つた經緯があり、その後同國は順調なる發達を遂げつゝあつたが今回世界新秩序建設に積極的に參加することゝなつた次第である

駐獨ソ聯大使更迭

【廿三日同盟】ソ聯政府は駐獨ソ聯大使シクワ[illegible]氏を罷免、外務人民委員[illegible]ノゾフ氏を後任大使として[illegible]した旨發表した

親英諸國の崩潰、
羅國の樞軸參加で拍車加はる

【ローマ廿三日同盟】ハンガリーに引續きルーマニヤの參加により日獨伊三國同盟は愈よその威力を發揮するに至つたが、同地外交消息通筋ではルーマニヤの三國加入を以て土耳古、希臘に對する一大脅威であるとして左の如き觀測を下してゐる

土耳古は最早曖昧な半親英的態度を一擲して樞軸に對する態度を明確にせねばならなくなるだらう、また希臘も今日まで英國の援助により辛うじて伊太利軍の攻擊を支へて來たが、今や三國同盟との連繫により恰も一國の如く結合せるバルカン諸國の强力なブロツクの威壓の前に、英國及び親英諸國の崩潰は時期の問題となつた

土・希への影響微妙

【東京電話】日獨伊三國樞軸への第三國の參加はハンガリー國をトツプとして續いてルーマニヤ國、廿四日にはスロヴアキヤ國を數へるに至つた、昭和十四年三月十四日スロヴアキヤ國民議會はドイツの保護下にプラテイラバーにおいて開催の公式集合でスロヴアキヤの獨立及び現國境內においてスロヴアキヤの成立を宣言し、續いて同年三月二十三日ドイツと保護條約を締結した、右條約に依りドイツはスロヴアキヤ國の政治的獨立及び領土保持のため保護を加へ、その軍事、外交についてはドイツと緊密なる提携を保ちつゝ國內體制もチソ大統領の下に議會的獨裁共和國ともいふべき一國一黨のドイツのナチス黨組織に類似した獨裁制を布いてゐる、又イタリー、ポルトガル、ハンガリーは同國獨立後直ちに承認し、又我國及び滿洲國も昭和十四年六月一日これを承認してゐる、同國と日獨伊三國との關係は淺からざるものがあり今回の三國條約參加は蓋し當然といふべきであらう、我國との關係は政治的、經濟的何れの部面においても特別なものはないが、同國の參加に依り獨、伊、洪、羅、西五ケ國を一丸とする樞軸外交の攻勢の進展によりバルカンの情勢に及ぼす影響は極めて甚大なものがあるべく、トルコ、ブルガリヤ、ギリシヤの今後の動向に微妙なる示唆を與へるものとして期待されてゐる【寫眞は】ツカスロヴアキヤ首相

土戰備を急ぐ

【イスタンブル廿三日同盟】トルコ政府は黑海沿岸地方に戒嚴令を布き內閣直屬の食糧統制局新設、全國燈火管制、旅客列車の大量運轉中止、防空壕建設材料の徵發等の諸手段と相俟つて一路戰爭準備を急いでゐるが、一方ソフイヤからの情報によればブルガリヤも廿二日より全國的燈火管制を實施、廿個師團編制を目指し軍備を急ぎ、他に六個師分の軍隊維持に必要な準備をなしつゝある

プラチスラヴイヤ（スロヴアキヤの首都）

勃首外兩相伯林を訪問

【ローマ特電廿三日發】廿三日附ポポロ・デ・ローマ紙の報道によれば、フイロフブルガリヤ首相並にポポフ同外相は來る廿五日ベルリンに赴くと言はれ、斯くてブルガリヤは歐洲新秩序建設運動に對し新たなる協力を約するものと見られてゐる

ルーマニヤ同盟加入の調印式嚴肅に擧行
悠揚迫らずア首相貫祿を示す

【ベルリン廿三日同盟】ルーマニヤの三國同盟加入議定書の調印式は廿三日午後零時半から總統官邸大使の間で擧行されたが、ハンガリーの加入は最初のことでウイーンの調印式は相當大掛りに行はれたが、この日は式場も菊の花で飾つたゞけで別に國旗も掲げられず簡單嚴肅な調印式であつた、定刻零時半、四ケ國代表の居並ぶ中をリツベントロツプ獨外相に導かれて三國代表が式場に入り、リツベントロツプ外相を中心に左に我が來栖大使及び病氣中のアルフイエリ駐獨イタリー大使に代りローマから特派されたアチ外務省政務局長、ザンボリ代理大使、右に鐵衞團の制服を着用したアントネスコ羅首相、綠色の鐵衞團制服に身を堅めたストルーザ羅外相が一列に並んで着席する、斯くてリツベントロツプ外相から今回ルーマニヤは世界平和の確立を企圖する三國條約の趣旨に賛同し茲に加入することゝなつたのでこゝに調印式を擧行すると宣言しミユニツト獨通譯官をして獨、伊、日、羅四國語にて朗讀させた後、四ケ國語で書かれた原本四通にそれぞれ署名を行ひ、次いでアントネスコ・ルーマニヤ代表より、本條約に加入した最高の意義はこゝによりルーマニヤの進路を確定し更に歐洲及び世界平和の再建、現在の文化を擁護せんとする目的に出たものである、ルーマニヤはその總力をあげて條約の最終目的實現の爲に協力すると力强い挨拶があり調印式を終つた、アントネスコ羅首相は見るから颯爽たる精悍、終始悠揚迫らぬ態度は非常時ルーマニヤの指導者らしい貫祿を示した

世界再建に最友好な機關
羅首相、三國同盟を讃ふ

【ベルリン廿三日同盟】アントネスコ・ルーマニヤ首相は三國同盟加入議定書に調印の後大要左の如く挨拶をなした

茲に三國同盟加入議定書に調印を終つたことはルーマニヤ國民のみならず戰爭の渦中より立ち上らんとする歐洲諸國民にとつても歷史的重大性を持つものであることを余はよく知つてゐる、過去二十年間の所謂恆久的平和維持機關なるものは空虛な觀念と國際會議の常套語の上に築き上げられ政治的、地理的事實を無視してゐたが故に全く無爲に終始してしまつたのだ、併し乍ら現在の奴隸制度を打破し各國の勢力圏內における各國民の緊密と平和を確立すべき地理的、政治的、人種的、經濟的、地理的新組織がこの上に立つ新しい世界的新秩序の上に建設さるべきである、而して日獨伊三國同盟こそ實にこの歐洲並に世界再建の最も友好な機關である、二億六千萬の國民を包含する日獨伊の三國はしつかりと手を握り正しい秩序ある世界の建設に邁進しつゝあるのである、ルーマニヤは確固たる信念を以てこの世界の重大事業に加はつたのである、これはドイツのナチズムとイタリーのフアシズムと不可分のルーマニヤはこの和平運動を自由意思の結果によつて復活せる必然的の結果でルーマニヤ國民は三國同盟への加入によつて歐洲の新秩序に參加したのである

ヒ總統と獨外相羅首相と再會見

【ベルリン廿四日同盟】ヒ總統はルーマニヤの三國同盟加入調印式直後、アントネスコ・ルーマニヤ首相以下羅國一行を總統官邸に招待し午餐を催したが、アントネスコ首相は午後九時リツベントロツプ獨外相、ヒトラー總統と夫々再度會見して東南歐新秩序建設に關し隔意なき意見の交換を行つた

西園寺公望公薨去
二十四日午後九時五十四分

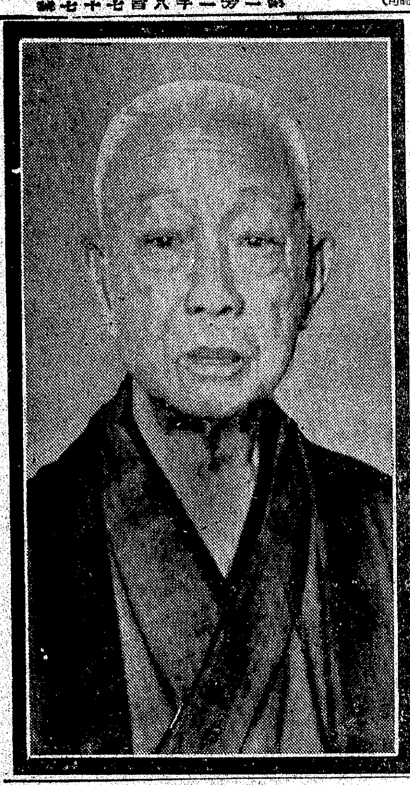

【興津電話】午後十時十五分坐漁莊西園寺公邸發表

西園寺公望公は二十四日午後九時五十四分薨去した

故公の略歷

故西園寺公望公は嘉永二年十月名門德大寺公純の二男として生れ閑院太政大臣公季より卅一代の右中將師季卿に嗣子なきため養子となり三十三代の西園寺家を繼いだ、慶應三年十九歲のとき參與職仰付けられ、翌明治元年戊辰役には山陰道鎭撫總督、東山道第二軍總督、北國鎭撫使越後口大參謀、新潟府知事等に歷任、明治三年フランスに留學、在佛十年新知識を得て同十三年歸朝、東洋自由新聞を發行十七年侯爵を授けられた、特命全權公使としてオーストリー、ドイツ兩國に駐在、二十四年歸朝して賞勳局總裁に任ぜられ二十七年樞密顧問官、文部大臣、二十八年外務大臣臨時代理、同年外務大臣、三十一年文部大臣、三十三年樞密院議長として特に內閣に列せられ、內閣總理大臣臨時代理たること二ケ月、三十四年再び內閣總理大臣臨時代理仰付けられ大藏大臣を臨時兼任、卅六年樞密院議長となり伊藤博文公の後を承けて總裁に擧げられ明治卅九年桂內閣に代つて內閣を組織、外務、文部兩大臣を兼任して戰後經營の大任に當つた、四十四年再び內閣を組織、大正七年大勳位に敍し菊花大綬章を授けられ、八年パリ講和會議に日本全權委員として參列、その副議長に擧げられ、九年勳功により公爵に陞され昭和三年菊花章頸飾を授けらる、明治以來の功臣として御信任厚く元老の優遇を賜つた

敵一萬、殲滅近し
大岳地區の各部隊猛進擊中

【大岳地區廿四日同盟】山中深く逃げ惑ふ敵を猛追擊隨所に赫々たる戰果を收めつゝある大岳地區討伐の各精鋭部隊は愈よ重慶軍最後の心臟部目掛けて猛進擊を開始した、即ち二十四日沁州東南四キロ安樂附近において潜伏中の敵を發見、猛攻擊を敢行した、菊田部隊は午後一時之を粉碎して同地區南方二キロの地點に進出、更に一千二百餘の敵部隊を發見交戰五時間にして敵は死體約百を遺棄して北方に潰走した、廿三日夕刻飛雷岩（沁縣北方廿キロ）に到達した永淵部隊は同地南方三キロの梁江村高地を敗走する敵約一千百を發見、包圍陣形を以て突如集中銃火を浴びせ狼狽した敵は早くも四散したがこの戰鬪で敵遺棄死體五百四十、捕虜十一、鹵獲品輕機六、自動小銃三、小銃彈三千その他多數の戰果をあげた、二十三日寶會鎭（沁縣北方十二キロ）を衝ち殘敵の重山嶺を沁縣に向つて南下しつゝある鷲尾部隊も、同地南方五キロの赤石橋で若干の敵を擊破二十四日一路沁縣に向つて猛進を續けてゐる、更に東南部より進擊の千葉部隊も途中中村附近において敵兵舍六棟及び通信施設を破壞し二十四日[illegible]（沁縣東南方二十キロ）を經て沁縣へ强行を續け、西北方より進擊の鈴田、窪田、田中、山田、黑木各部隊と呼應、包圍網を縮小攻擊の態となつた敵一萬の殲滅は目捷に迫つてゐる

聖恩に感泣する坐漁莊

（廿四日午後十時興津發東京傳送寫眞電送）

國葬の件奏請されん

【東京電話】元老西園寺公望公は二十四日夜遂に薨去されたので政府は西園寺公が生前國家に盡された輝しい勳功に報いるためその禮遇方法に付いて特に愼重なる考慮をめぐらしつゝあるが廿五日臨時閣議を開いて具體的方法を協議することゝなり、而して政府としては右閣議において故公を國葬の禮を以て遇するの議を定め國葬令第二條に依つて勅書奏請の件を附議、これを正式決定直ちに國葬奏請の手續を執ることゝならう

名門西園寺家

薨去した西園寺公は資性、才能ともに史上稀に見る人物であつた、その絢爛たる生涯が多く故公個人の力量によつて展開されたことは事實であるが同時に故公が我國有數の歷史的名門に生れ成育し大きな門閥家として各方面に强い潜勢力を持つてゐた

故西園寺公望公の生家は德大寺家である、德大寺家は七淸華の一つとして五攝家に次ぐ我華冑界の名門であるが就中公望公の實父故德大寺公純は五攝家鷹司家の出でその四代の祖鷹司輔平は光格天皇の御弟に當り畏れ多い事であるが公望公も血族的に頗る皇室に近い、西園寺家は閑院太政大臣藤原公季から出た閑院家の流れである、公季から九代の孫公經は一條相國入道と稱せられ西園寺家卅餘世中史上に最も顯れた人物であるが洛外衣笠山の西北に『西園寺』といふ巨刹を建て別莊としこのため西園寺入道などとも呼ばれ西園寺家の家名はこゝに由來する、京都に現存する金閣寺こそはこの『西園寺』であり同寺には今尙『西園寺氏の林泉』が殘つてゐる、西園寺家も七淸華の一つで三十二代の右中將師季卿に嗣子なく公望公がその養子となつて三十三代の西園寺家當主となつた、公望公の實父德大寺公純には四人の男子があり長男實則は家督を繼ぎ明治十七年侯爵同四十四年公爵を授けられ故公弘公を經て當主の實厚公に至り即ち現侍從德大寺實厚公は故公望公の令甥孫に當り故公弘公の弟現高千穗宣麿男は令甥に當る、又公望公の令弟通規は中院家を嗣ぎ同家の當主京都府農事試驗場勤務の中院亨伯は公望公の甥に當り同じく令弟友純は大阪の富豪住友家を嗣いでゐるので現住友當主吉左衞門男は公望公の令甥に當る、西園寺公には正妻がなく從つて嫡子がないので故毛利元德公の八男の八郞氏を養嗣子に迎へ八郞氏の二女春子さんは現住友吉左衞門男へ嫁してゐる、西園寺家と住友家は二重の親戚關係である

生きた政治文明史
絢爛たる公の一代

元老西園寺公望公は遂に薨去した、享年正に九十二、嘉永、安政、萬延、文久、元治、慶應、明治、大正、昭和と一世紀に亙るか八年を剩すのみで幕を閉ぢた、公の永き生涯こそ近代日本を貫く生きた政治文明史であり、數々の思ひ出、逸話に滿ちた公の絢爛比類なき一代記こそは如何にして歷史が人を作り、人が歷史を作つたかを示す世紀のモニユメントである

公は幕末の物情騷然たる嘉永二年十月廿三日我が公家の名門德大寺家の二男として誕生した、幼名は美丸、同四年七月同じ七淸華の一たる西園寺家に當主師季卿の嗣子として迎へられたが數ケ月にして師季卿は逝去、公望公は僅か三歲で西園寺家卅三代の當主たる運命を擔つたのである、續いて養母も逝去、公は九歲にして西園寺家の孤兒となつたがこの幼くして遭つた冷い運命が公後年の不羈の性格を作つたが公は年少にして氣鋭早くも長袖者流の柔弱を唾する風があり加へて岩倉具視、近衞忠房の二公と共に公卿三傑の名があつて、實父公純卿の血を享け夙に勤王の血に燃えてゐた

青年時代

明治元年正月鳥羽伏見の戰鬪に回天の大業今や成るかの歷史的瞬間、公は山陰道鎭撫總督として萬一勤王軍が敗戰した場合還幸を仰ぐ可き準備の大任を負つた、この時公は弱冠僅か二十歲、山陰へ向つた公の一行は到るところ地方大名藩侯に恭順を誓はせつゝ丹後から鳥取、出雲、作州、姬路、神戶を經て大阪に凱旋、次いで息つく間もなく今度は北陸道鎭撫總督として越後に向ひ更に會津の叛軍鎭壓に赴き、かくて公の輝やかしい勳功に滿ちた生涯の第一頁は開かれたのである

パリ留學時代

兵馬倥偬の時期も過ぎると公は俄に洋行を思ひ立ち先づ長崎に赴いて廣運館に遊學、フランス語の勉强に準備、一年の後明治四年二月憧れの巴里入をした、巴里に落ちついた公は次第に知名政客や知識人との交際を廣めて新知識を身につけると共に一方では華やかな社交界にも出入、粹な東洋の貴公子として數々の逸話を殘した、この時代公が餘り急進主義的な佛人と交るといふので岩倉具視卿がパリにあつた一邦人をスパイにつけて公の行動を監視させたといふ挿話も殘つてゐる、かくて滯佛十年、西歐の文化と五分の隙もないパリの流行を身につけた公は明治十三年十月歸朝した

東洋自由新聞社長時代

故國は西南の役も鎭定して新政府は漸く隆々多方面に建設の緖が開かれてゐたが公は世間注視のうちに意外や官途につかず當時政府の言論彈壓に抗して發行を計畫されてゐた自由民權運動の機關紙東洋自由新聞社の社長に就任、公自ら陣頭に立つて急進論の先鋒となりフランス仕込みの自由主義を鼓吹したが間もなく彈壓を受けて社長の椅子を去つた、この時から公には中江兆民、光妙寺三郞等をはじめ後の自由黨、憲政會、政友會等政黨政治家との深い交渉が開けた

各國公使時代

この後公は明治十五年伊藤博文が憲法取調べの爲外遊するやこれと共に再渡歐、後官界に入り、明治十八年公はオーストリー公使として渡歐、次いで獨逸公使、ベルギー公使等を歷任、この間歐洲を往復、やがて明治廿四年歸朝後、同卅年今度は漫遊の形で第五次歐洲旅行に上つた、最初の渡歐以來この歐洲の滯歐によつて公はドイツのビスマルク、フランスのクレマンソー等往年の歐洲國際政界の巨頭との間に知己をひろめ、公が後年我國には珍しい世界人たるの位置をつくつたのである

閣僚の頃

公が最初に大臣となつたのは二十七年第二次伊藤內閣に文部大臣として入閣したときで明治廿九年には外務大臣を兼攝當時の重要外交問題たる條約改正と對朝鮮問題の處理に努力し同卅一年伊藤內閣に再び文相として入閣した

政友會總裁首相時代

明治三十三年當時野にあつた伊藤公が政黨政治の發達を期して立憲政友會を組織するや公は伊藤公に協力續いて卅六年には同黨第二代總裁となつた、公が初めて宰相の印綬を帶びたのは明治卅九年一月桂內閣の後をうけ自ら外相を兼攝して日露戰役後の難局に立つたのであつた、この西園寺內閣は鐵道の國有を斷行今日の世界に比類なき我が國鐵の基礎を建設した、次いで四十四年には第二次西園寺內閣が成立したが新內閣成立一年後には明治大帝崩御、又鄰邦支那では革命勃發淸朝が滅亡する等內外多端の時局に遭遇遂に大正元年に至つて有名な二ケ師團增設問題で瓦解した

巴里媾和會議全權の頃

政爭といふものに對して頗る恬淡な公はこの前後二回の宰相就任をもつてあつさり政治の第一線から身を引き風月を樂しむ靜かな生活に入つてゐたが、大正三年勃發した世界大戰の動亂は遂に我國をもその渦中に引込み公をして再び華やかな國際政界の檜舞台に登場させる機會をつくつた、即ち大正八年一月十八日パリに開かれた萬國媾和會議に公は帝國首席全權として出席すべく大任を負はされ、前年十二月廿四日牧野伸顯男等多數の隨員を伴つて橫濱を出帆した、かねて食べ物や身の廻りに喧しい公がこの行に際して女中頭のお花さんと料理人と灘の生一本を携行した事は當時有名な話、媾和會議では公の恬淡無慾な性格のためか帝國の要求は多少讓步的な結果となつて國內の一部からは『軟弱振り』を罵倒されたが公は舊知たる佛蘭西のクレマンソーやイギリスのロイド・ジヨージ等各國首席全權と舊交を溫め堂々たる帝國首席全權振りを發揮[illegible]を放つた

元老としての園公

明治の元勳中明治の終り大正の初めまで生き殘つてゐた山縣有朋、大山巖、松方正義、井上馨の四元勳は所謂元老としてこの時代にも尙政界に大きな地位を占め就中政變に際しては後繼內閣の首班を奏請する重大な役割を演じてゐた、公は準元老として大正五年頃からこの元老職にあつたが、歐洲大戰の終つた頃には山縣、大山、井上三元老相次いで薨じ松方公も亦老齡その任に堪へず、大正十一年六月成立した加藤友三郞內閣は西園寺公の單獨奏請によるものでこの時から西園寺公は唯一人活動力ある元老として以後我政界に古今獨步の地位を確立した、公が單獨元老としてその後奏請し又は意見を奉答した內閣は第二次山本權兵衞、淸浦奎吾、加藤高明、第二次加藤高明、若槻禮次郞、田中義一、濱口雄幸、第二次若槻、犬養毅、齋藤實、岡田啓介、廣田弘毅、林銑十郞、近衞文麿、平沼騏一郞、阿部信行、米內光政、再度現近衞公の多きに上つて居り

又最近まで歷代の首相は就任や重要政務の處理に當つては必ず公を訪問することが慣例となり『興津詣』といふ言葉が出來たなど公が政界の大御所たる重寶を發揮するものだ、公が元老として最後に國民の前に大きな動きを見せたのは昭和七年五月の十五日『五・一五事件』に於ける後繼內閣奏薦の際と昭和十一年二月『二・二六事件』後に於ける政變とであつた、二・二六事件で岡田內閣瓦解するや騷然たる物情の中に公は老軀をおして興津から上京數日間宮內省の一室に籠り端坐沈思默考遂に廣田弘毅を奏請未曾有の難局後の政局收拾を達成させた事は今なほ世間の記憶に新な所で公はこれを最後の大きな御奉公として再び興津坐漁莊に歸り以後後繼內閣奏請の大任は內大臣によつてなされることになつたが、これも元老なき後を慮ふ老公の深慮によるものであつて爾後御下問は直接內大臣に賜ることとなつた、然し內大臣はその都度園公にその意中を問ひ、公もまた輔弼の大任にあやまりなきやう助言を與へてゐたもので、勇退したとはいへ九十二歲の大生涯の最後まで身を君國に捧げ盡したのであつた

ネオハリモン
結核
比類なき結核治療劑
特殊活性酵素、ビタミンの復合作用に基ける最新治療注射劑
（大學病院及各公私立病院採用）
文獻呈
株式會社 黑田藥品商會
本社 大阪今橋一・支店東京本町

刀江書院 新刊案內 東京・神田・駿河臺 振替東京七三二一八
日獨文化協會機關誌
日獨文化 ―第三號出來!! 價八拾錢
懸賞譯募集
ニコライ・ハルトマン 獨逸に於ける新存在論（特輯）
一九四〇年第二季に於ける獨逸の文化活動……W・ドオナアト
ドイツの時局流行歌……服部龍太郎
滯獨雜觀……尾高尙忠
小說・人殺しの墓……ハンス・グリム
R・ベンツエ「大獨逸國に於ける敎育」……デユルクハイム
美術書の中から……嘉門安雄
L・F・クラウス「北方民族精神」……ウイルツ
M・ミランコウイツチ「數理學的氣候學及び氣候變遷に關する天文學的理論」……ザイラー
E・ダツクエ「地球及び生物の先史より」……ザイラー
日獨文化協會最近の事業

大政翼賛會宣傳部 中西郷市著
大政翼賛讀本 價一圓 送十四錢
風見法相の序文の一節「新體制はいよいよ出發した。わが國運を賭して成遂げなければならぬ大事業であるが、纜を切つたこの船をどこへ漕いで行くか、それは全國民の双肩にかゝつてゐる。吾々は國民の一人として、我骨を碎き、この身を粉にしても君國の爲、民族發展の爲に盡さなくてはならない。この書の筆者中西君は多年朝日新聞社に居り、記者時代私ともよく知合つて居たが、今春同社を辭して以來、有馬伯の許にあつて、新體制運動の推進の爲に働き、今度大政翼賛會に入つて活動することになつた。それを機に、記者らしい勘で、夏以來の情報と新體制の動向、自己の所見等を纏めたものがこれである、一讀して新體制の何たるかを手短かに要領よく、しかも肩が凝らず、だが力强く知ることが出來る。」

井上雅二著
往け南は招く
四六判美裝 本文二八〇頁 價一圓八十錢 送十四錢
時は來た!!時は今である!!我等の酬いられる時は今來たのである。興亞四十餘年の風霜を經來つた井上先生の言には信念が籠つてゐる。即ち力がある。我が皇國の心ある人士は宜しく速かに佛印、泰國、蘭印等を包含する南洋地方をも東亞經濟圈に包擁して東亞聯盟の經濟的基礎を鞏固ならしめよ!!これこそ近衞聲明に豫見された東亞新秩序の擴張的解釋であり、國際新情勢の出現に對處する東亞諸國家の最小限度の切實なる生存權の要求である。先づ何よりも南方を知ることであり、而して行ふことである。

ハムブルグ世界經濟研究所編 木暮浪夫譯
現代英國論
四六判美裝 本文二百餘頁 價一・三〇 送十四錢
英國研究書中、これだけ纏まつたものはない。ハウスホーフアー博士は、日本と英國との戰略的地位を徹底的に對比して日本に强烈な示唆を與へてゐる。クレーマー博士の英國經濟問題に對する批判など實に公平に長所と短所を指摘してゐる。特に英國の人口問題、食糧問題などについて、これだけに書かれてゐる書物は少ない。しかも此の研究は、今次歐洲大戰勃發直前、直ち昨年五月から八月下旬にかけて發表されたものであり、ヒツトラーの對英作戰の根幹をなせるものである。
地政學的戰略的變遷より見たる英國の地形―日本との比較―……カール・ハウスホーフアー
英國の大海軍……フオン・ガドウ
英國の陸軍……アーサー・エールハルト
英國の工業的戰備……ローメルマン
英國銀行政策の戰略……カール・クレーマー
英國の食糧問題……ヘー・デツケン
英國の人口問題……アルクデルフアー
新大陸ブロツク……ヨーン・ブレツヒ

叺増産奨勵論文入選者發表

叺需要激増に應へ 一億枚増産を圖れ
斯業は農村に最好適

朝鮮農家の最大副業たる叺は同時に重要な生産要素として近時益々需要が増加してゐるが、昨米穀年度においては大旱魃の影響もあり、生産不振の結果との需給は非常に窮屈であつた、而して本年は豊作の關係も多く、叺の價格も平均二割方引上げられてゐるが、一億枚の大増産計畫が樹てられてゐる、これに鑑み本社は叺需要を充たすと共に、農家收入の増加をはかる叺増産方法について廣く衆知を集めるべく論文募集を行つたところ應募數六十七、何れも熱心な研究の結果が寄せられたので湯村農林局長を審査委員長とし、農林局農產課長、立山技師、八田農林事務官、三井農務課長、農林局中村元、劉技師を審査員に煩し、慎重審査の結果一等一名、二等一名、三等二名を次の如く決定した

一等 京城府新堂町二九二 青木 勝哉
二等 仁川府花町六八 吉山 昇
同 江原道華川郡水下面 秀原 一好
三等 全羅南道木浦府大都町 豊川 正盛
同 滿洲國奉天 山部 正殖
同 ○京城府 峰尾 信之

立山審査員評 各篇とも眞面目な研究で熱心に書かれてゐるが大部分が抽象論で具體性を缺いてをり、もう少しつゝこんで書いてほしかつた、しかし何れも實際經驗上參考とすべきものを持つてゐるから、農村指導者は各篇を讀んで指導に資して頂きたい、一等の青木君は奬勵の設置、指導陣の結成、技術指導、原料藁の供給、割當制採用等實際的に優れた方法を考究してゐる點を買つた、二等の吉山君は叺生産成績を地方別に比較對照して毎月發表すると、女子指導員の活用、叺織機手廻大會の開催、叺織機の取締等非常に細かく具體的に研究してゐるのが面白い、三等の秀原君は藁の保存について具體案を研究してゐるのが面白い

農村副業の王座 叺増産の奬勵方法
一等當選 青木勝哉

冬期農閑の時期に於て、老若男女何れにも適し、纖細な餘剰勞力を利用する屋內副業の王座を行くものに實にこの叺がある、然も今日では單に從來の成ゆき一片の副業の成否に止まらずして今や企劃產業部門のスクリーンに於てこれが推進力として重大な役割を擔當する時代の**寵兒**として大舞臺に現はれて來た、穀類に、肥料に、鹽石に吾々は「容器を持たざる產業の危機」とでも稱する場面に屢々直面しつゝあるのである、されば之れが奬勵は副業にして副業にあらず、先づこの理念において再出發に迫られてゐるのではあるまいか、要は指導經濟を惜まず、計畫は人を得て周密に、指導は利を以て勝ばずあくまで餘剰勞力を利用する生業報國の形であらねばならぬ、以下奬勵の體系とでもいふところを述べて見れば

叺織に對する觀念の是正

第一に原料の藁であるが、草丈の長い、色澤のよい、然も藁質の強靭なものを豐富に產する地帶であることが、最要條件である、次に叺の需要地迄に多額の運賃を要するやうでは、上值は公定價格で縛ばられて居る今日、結局生產者の手取金に影響し、これが極度に不利な場合は成功の見込が薄くない、共販場所の遠近も充分考慮を要し、出來得れば市場であり、面、金融組合等に近き處でありたい、叺を**共販**に附して稅金を納め生活必需品を購ひ、貯金もし、日歸りのきく程度の距離內を一奬勵の區域とする。また奬勵地帶內にして既耕、鑛山、採貝、鑛山、工場等があつて既成副業や副收入を得る道の多い地帶は成るべく避けて、醇朴無垢な地帶を選定する事も、必要である、それで素地や因子が大體適當であれば、次は指導計畫である

指導陣ノ結成

指導力の中心は郡、郡農會、面等であるが、これに關係ある金融組合、警察官駐在所、小學校、農場振興會、地方中心人物等苟くも農村に關係を有する諸機關、團體が郡面を中心に、打つて一丸となり、各々その立場よりして相應しい、協力を惜まぬといふ、腹を決めて掛ると最も大切である、それが爲には、奬勵當初に於て、郡面主催の下に、之等の諸機關や有力筋の會同を求めて叺奬勵打合會を開き、指導計畫につき各々の立場より檢討を加へて案を練り最上完璧のものとなし、一齊に**步調**を揃へて奬勵に乘り出す時に初めて熱があり、彈力なものとなるのである

技術指導

さて結果が出來れば次は技術指導であるが、幾百は一般向の手織機を奬勵すべきである、先づ第一は奬作農家の人選である、一戸內に織手二人が揃つて居り、根氣のある淳朴な農家を選拔する、第二指導員の選定で先進地に於て叺織に多年從事せる練達の者の內より多少讀み書きの出來る眞面目な、根氣の良い中年者を選拔する、指導員は大體機台百台當一人程度とする、これは一日廿五台宛市日より市日までの四日間に巡回百戸を一巡する計畫である、第三は、講習會の開催で、農家の人選と指導員の選拔が終れば、最寄りの學校か部落集會所等に於て機台を自作せしめて後に織方を傳授する。

巡廻指導

が終れば、指導員の各戸巡回指導に移るが、この時期の指導が最も大切で、農家はやゝもすれば一本々々藁を差して織る繁雜と、半日掛りで織上げたものも最初は叺の化物見た樣な不手際に自分で嫌氣をつかして中途**挫折**するものが生じやすく、指導員の弛まざる熱誠と奬勵に參與する各機關の總動員的必至の激勵が是非とも望ましいのである、斯くして協力指導に依り第一の難關を突破してどうやら一日に二、三枚宛織れる樣になり、市日に十枚ばかり持つて行き初檢査を受けて、共販に附するのであるが、檢査員はこの日は特に指導檢査を建前として懇切に檢査規格に從つて缺點を指摘して檢査し、其缺點を擔當指導員は記帳し、次の檢査日迄に擔當各戸に巡回指導を加へ、是正に努める、斯くして一、二ケ月を經れば、自然に習ひ性となり、興味も生じ品質も向上し、指導も初めて**軌道**に乘つて來るのである

原料藁の供給

次に起る問題は原料藁の供給である、手持も使ひ盡くし、近所よりも二十束三十束と買集めて來たが段々これも手に入りにくゝなり、またあつても思惑的に高値を呼ぶ樣になり、原料が無い、更に第二の危機に遭遇するのであるが、奬勵機關はこれ等の場合に備へて豫め低利資金を融通すると共に、地主の協力を求め安價の藁を出來秋に於て約定し、藁の確保を期するのである、資金の回收方法は共販の都度、一、二錢宛天引回收で容易である。斯くして原料不足の懸念を去れば、次は本格的な生產の増加と品質の向上を狙ふのであつて、指導機關者の最も有機的活動を要する段階に入るのである

割當制の實施

即ち擔當各戸に一ケ月の生產目標を示達し、其の下部に毎日の**生產**枚數を記入し、際限する欄を設けた督勵カードを配布し、それにより指導員が巡回指導の際、製作枚數を記入して計畫枚數に達せざる場合は更に督勵を加へる、郡、面職員はこれが徹底狀況を絶へず巡視督勵するのである、又一方集注督勵期間を設け、共販日毎に示範枚數以上を生產せるもの、或は上級の等級に多數合格せるもの等を適當な規定を設けてマッチ、石鹸等の奬勵賞を授與し、優良品の増產を圖つたり、また『叺奬勵日』を設けて日頃練磨の技術を競技せしむる競技會や品評會を開催し、奬勵に關する紙芝居を見せるなど日頃協力に預つた各機關の人々と共に和やかな一日を設けて**慰安**を與へる事も必要である、又一年を通しての多產者及び多產部落を表彰することも一策である

北滿の地は豊饒 移民は前途有望だ
半島出身集團移民の報告

國境明朗化をめざして年々鮮から大陸へ送り出される土の拓士は昭和十二年以來一年間に一萬戶五萬人、十五ケ年計畫で十五萬戶七十五萬人を移住させる計畫が樹てられてゐる、一萬戶の內未開地に集團移民するのが二千戶既存鮮人部落に集合移住するのが三千戶、分散移民四千戶の割合であるこれ等は主に南鮮の米作地帶から出る關係上南鮮の米作は北滿の水田地帶に移住してゐたが今年は初めて北滿不毛の原野に集團移民が送り出された、今後集團移民は北滿を主とする計畫だけに、本年初めて注目されてみた、この移民團は北安省の開拓、勝江二ケ所に部落を構成したが、開拓の移民團長裵成敏君が今度〃大陸の花嫁〃募集に歸鮮したので、現地の狀況を聞いてみた、それによると南鮮で一町前後の小面積に嚙り着いて貧しい小作農生活を續けてゐた移民達が今新しい大陸の沃土に新式のトラクターを動かし機械化或ひは有畜農業で前途の希望にかゞやきながら自由な近代的自作農民の生活を打ち立てつゝあるといふ朗報が齎へられた、北滿移住といへば只寒くて苦しくて淋しいだらうと認識不足な偏見にとらはれてゐる人々がまだまだ多いので裵成敏君の談る北滿の現實を聞いて認識を是正して貰はう

裵成敏君は昭和十三年佛教專門學校を出て忠北道廳に勤務してゐたが開拓指導者を志し北滿に飛り組で十四年十月吉林の江密峰訓練所に入り六ケ月の訓練を經て本年四月廿九日北安省北安縣開拓團（開開村から十キロ）の未開無住の原野に乘り込んだ、こゝでは先遣隊として洪浦の訓練所の第一次卒業生卅名、第二次卒業生百七十名が來てゐた四月末の開拓は未だ雪に蔽はれ、どく寒かつた、その中でアンペラの假小屋を建て、土壁を築き晝路をつけ、電話を… く非常な困難と心細さの中で開設の基礎を捲へたのであるそれからトラクター十五臺を借りて千九百町步を耕した、やがて續々集團移民が乘込んで來て四百卅六戶（千三百名）の村が生れた、既に播種期は可成りおくれてゐたしかし取敢へず燕麥を三百町步、蕎麥二百町步と野菜十一町步、馬鈴薯五町步を植へた

農民 達は既に畑を失してゐるし、第一こんな今迄誰も住まず耕さずに置いた土地に肥料も施さず收穫のあるわけがないといふので、まるで不真面目に冗談氣分で種子をバラ撒いたものだ、それがどうだ秋には吃驚するやうな稔り方である、これでは農民達の氣分はがらり變つた、これなら五年後には立派に收益を擧げて開拓資金の借金も返せる、そして憧れの自作農民になれるといふ確信が出來た、收穫が濟むと約十キロ離れた所にある大森林に入つて伐採に取かつた、これで木炭一萬俵、薪五千坪を製造し販賣する豫定だ、これが早速現金收入になるのだ、森林は晝間でも大夫(?)といふ恐ろしさだ、しかし樹間も慈らない早速部落のまはりに柳を三萬本植へた、春先雪に蔽はれて人間も見えない所だつたが今はもう部落が出來て

集團 移民は忠北と慶南出身が主で忠清移民と呼ばれ忠南江原、慶北、全北の出身も僅混つた、この遊んでゐる明るい部落、となりは滿洲馬を引出して嬉々として遊んでゐる、川には魚が洗濯し子供り、川には魚が洗濯し、子供...

食糧 飼料は完全に自給して餘剩は販賣出來るといふ、何して第四年目には完全に自給自足…

てゐる、南鮮農民として北滿にはじめて乘込んだ拓士達である集團移民は一戶當四十圓の旅費を貰ひ、產業共同施設費として一戶當百五十圓を補助してくれる、その他の生計費や農耕用品費は滿洲拓殖會社から借して、これは一戶當たり四千圓(?)位で五百圓になるが五年後から年賦で償還するのだが、初めはこんな借金の返濟には到底出來ないと心配してゐた農民達も第一年目に借金すると果して返せるか、又作に惡化するのではないかと心配してゐたが…

て表土が淺い所で六寸、深い所は三尺以上、肥料は買はずにすむしそれで一反步の收穫も內地と變らない、小作料はいらず、現金は五ケ年後だし、それにトロ、プラウ、カルチベーター、トラクター等のやうな新式の農業機械を牛、馬を使ひ運用するのだから南鮮の農村でやつてゐた小作農生活に較べたら嘘みたいな豐かさが將來約束されてゐる、尤もおくれた朝鮮農民が機械や馬の使用に慣れるのは相當な苦心を要するが、これとて…

國で援助してくれるから僅か七圓の負擔だ。高い生產力、近代的農業、教育の普及が北滿の沃土の上に約束されてゐるのだ、移民團は現狀を守るためにも勞働力は出さず機械と有畜農業でやつて行く方針で、畑作を主とする、水田も今年試作したら案外によかつたといふ、家畜は滿洲馬を四百頭持つてゐる、來年は日本馬を百頭位朝鮮から買ひたいが輸出統制が嚴重で未だ買へない、豚は六百頭入れたが豚疫が發生して…（一班）で二頭買ひ、耕地が六町になつたら馬も一戶一頭にする

經營は個人經營を目的とするが初めは六戶一班で耕作し、野菜だけは各自畑に作り、三年目からは大農具使用の爲三戶一班で經營するといふ、今のところ全部で六部落に分れてゐるが更に追加移民を迎へて五ケ部落を作り一部落一千戶の村にするのだ 自給食糧計畫を參考として掲げる

自給食糧計畫

	食料	飼料	販賣
粟	七反五	―	―
玉蜀黍	一反	三反	―
小麥	二反	―	―
大麥	一反	七反	三反
小豆	一反五	―	―
大豆	一反	六反	二反
馬鈴薯	一反	二反	一反
蕎麥	二反	―	―
燕麥	―	二反	―
稗	[illegible]	[illegible]	[illegible]
蔬菜	一反	―	―
牧草	―	五反	―
大麻	[illegible]	[illegible]	[illegible]

獨身 者が二百名もゐるので〃大陸の花嫁〃が絶對に必要となつてゐる、學校は三教室で二千戶に對して三教室だから計畫で就學年齡の兒童は全部收容出來るわけだ。教育費は一月廿五圓だが中十八圓は國庫補助と開拓…

中に年頃の娘さんが六名ゐたが二週間で嫁付いてしまつた 今年の九月に家族を呼んだ…

新人譜
案外骨もある 原俊一

東拓が政府の鳴物入りで思はれたり、百姓會社の代名詞の如く稱へられたりした時代は昔である。現在と雖もその收益の大部分を朝鮮における農業收入に期待しなければならぬ會社であつて、特に食糧問題の緊迫化したこの一兩年、政府の產米增殖計畫に卽應して、農業に業務の重點を置かねばならぬ國策會社であることに間違ひないとしても、東拓本來の使命は外地における事業の開發にあることは勿論で、それ故にこそ、安川前總裁時代に事業第一主義といつた方針の轉換が華新しげに行はれたものであるが、東拓がそんな意味で朝鮮の豐富な產業資源に遲まきながら新しき認識の眼を放つて、各種產業の開發に資本と技術を投ずるに至つたことは本拓本來の使命に立ち還へたものとして大いに期待さるべきことであらう

◇

こんな意識をもつ東拓の中における事業部門を受持つのが、事業課長の原俊一である。原俊一は未だ若い。大きな事業慾と企畫性をもつ完成された事業家を理想とするならば彼は未だほんの風雛である。然し若いが故に、仕事に對する熱情があり、俊敏で、聰明な才腕がある。風雛であるが故に新しき論理と、犀利な理解力がある。彼はこうしたよきものを端的に言辭や行動の上に表現しない。常にインテリゲンツイアのつゝましさの中に溌剌たるべき若さを軟かく包んで、非常にお上品なヂエスチャーを示す。この點聊か線の弱さが目につくし、迫力の弱さが何となく感じられるのである。

然し彼に線の太さや強烈な迫力を要求するのは無理であらうし、第一そうした強さものを彼に許さぬ環境からしても無理かも知れぬ、一體に東拓などといふ既成の大きな機構の內にあつては、とかく個性を…には非常に微力で、大概のものはそのまゝいぢけ了ふものであるが、原俊一などはまだしもそうした所謂サラリーマン根性の沈滯した空氣の中にあつて、適當に獨創的なものをよく生かして、そのために案外氣力を備へてゐる方である

◇

東拓の事業といつても今のところ、最高首腦部の創案になるものが多く、從つて純粹な事業理論から出發してゐるものは少いように思はれる。だから…

板をもつてゐる東拓人として、その邊の苦勞が將來大をなすか否かの試練といふものだ。原などもこんな明瞭ならざる舞台裏の苦勞をもう少し潛り拔けないと、次に來るべき理事の椅子も約束されてゐる定石通りには拾へないことになる（鬼面子）

產業メモ 醬油麹の製法

小麥をいつて石臼で四ツ割か六ツ割程度に荒く碎き、大豆は煮るか蒸すかして柔くする、この兩方を混ぜ合せて種麹といふものを極少量加へる、種麹を作るには面倒な技術を必要とし、また極少量しか要らぬから、種麹屋より求めるがよい、大豆と小麥と種麹とを混ぜたものを攝氏二十八度位の溫かい部屋に九三日間入れておく、なほ一石の醬油を造るのに必要な原料は大豆、小麥、麹の各三斗に水が六斗で、これを普通一石仕込といつて普通農家の釀造の規模に適當してゐる、麹は上等品よりも寧ろ普通品を使ふ方が却て成績がよい

產業顧問

蠟石に就いて

問 鮮內における蠟石の產地（京城市內の取扱店）、內地における右產地（一窯業者）

答 鮮內の產地 慶尙南道密陽郡邑內、密陽蠟石鑛山、同上東面、密陽鑛山（日本耐火材料株式會社）梁山郡熊上面、開鑛山、同院洞面、雄龍山鑛山、その他全南海南郡（玉山鑛山、白石鑛山）江原道金化郡（甘鳳里鑛山）等に產し、まず密陽鑛山の分は漢江通一六二日本耐火材料株式會社京城出張所にて取扱つてゐるはずです

一、內地の產地 最も有名なものは岡山縣、和氣郡三石町のみでその他二、三產地を擧げますと次の如くです 兵庫縣揖保郡龍野町、神崎郡福本村、多可郡杉原村、廣島縣比婆郡川內北村勝光山、双三郡八次村畑敷、山縣郡松原村

製菓法等に就て

問 製菓施設費用、經營、製菓法並に製菓に關する書籍をお教示下さい、又夜間だけ實習出來得る製菓所を御紹介下さい（京城在留生）

答 文面によると副業的に製菓業を營む御希望の趣きなるも近時物資の配給統制強化により原材料の入手難にて仲々新規開業は困難と考へられる、卽ち砂糖等は菓子工業組合をして過去の仕入實績による配給割當をしてゐる故事實上新規の開業者には砂糖の入手全く不可能といふ次第である、なほ場夜間見習については直接製菓工場に御問合せられたし書籍には製菓實驗、定價六〇錢發行所京城黄金町大塚製粉社所

硅藻土の產地

問 一、鮮內の硅藻土產地（右京城市內取扱店）一、內地の硅藻土產地（同取扱店）（朝鮮建）

答 一、鮮內の硅藻土產地 江原道平康郡楡面洗浦里、咸鏡南道安邊郡文山面香湖里、慶北慶州郡陽北面龍洞里（旭硅藻土採集所）同迎日郡烏海面立岩洞 二、市內には特に硅藻土取扱店なし、各產地へ照會して下さい 三、內地の硅藻土產地は各地の各鑛山監督局宛問合せて御覽なさい

豆電球の製造

問 豆電球製作するには同業組合へ加入せぬと經營出來ませんか 一、材料の配給は組合より受けず內地より直接移入出來るか、その所在店（忠北一讀者）

答 豆電球製作業を經營するに工業組合に加入せずとも自由に經營出來るが原材料たる口金、導入線ガラス材、ホーシャ等に仕入が困難である故事實上新規經營が困難と考へる、從つて鮮內で經營する場合は右原材料の配給を受けるためにも朝鮮電球工業組合に加入する必要がある、併し組合としては現在の處右配給關係上新規加入を保留してゐる由、なほ右原材料取扱店等は東京又は大阪の各商工會議所商工相談所に直接御問合せ願ひます

種甘藷の貯藏法
暖地は雨水に注意 種甘藷は選別が肝腎

食用藷にアルコール原料用に増產計畫中の甘藷は、今年よい種藷をとつておかねば、來年の豐作は保障出來ない、それで甘藷の増殖には先づ種藷の選び方と貯藏法を誤らぬことが大切で種藷にする事で貯藏するものは絶對に霜に當ててはならない、暖地では影響は少いが寒冷な地域にあつては早目に掘り上げ、寒氣に觸れぬやうに注意しなければならない、大體、寒冷地では十月中旬、暖地にあつては十一月上旬迄に掘上げるがよい

種藷にするものはいつ頃植付けたものがよいかといふと、極端な早植は收穫後過熟となり、澱粉含量は減少、糖分を増し、或は養分を失ひ、形のみ大きく種藷として全く不向きなものが多い、これに反し晩植に過ぎるものも亦よくないが過熟のものよりは幾分未熟のものの方が貯藏中安全な傾向にある

次に、どんな土質に出來た藷を選ぶべきかは大なる影響はないが排水のよい畑のものはよく、水氣の多い畑地に出來たものは不向きである、肥料は窒素過多のもの、または極度に燐酸、加里分の少い藷は貯藏力の弱い傾向がある、藷の選別について述べると貯藏中の腐敗は軟化病、紫紋羽病等による場合が多いから、貯藏に際しては病害藷を除き、なほ動物の喰害したものも損傷の個所から腐敗を來すことがあるから、除く方が安全である

次に貯藏上の注意を二、三述べると、從來貯藏に失敗したのは餘り乾燥に過ぎたものが多く、寒地では寒害を受け腐敗して居る

◆暖地の貯藏法 成るべく雨水の浸入による腐敗に注意し水の立たぬ所を選び屋外の場合は一ケ所の貯藏量を五十貫乃至百貫を限度とし、覆土は充分に踏みつけ、雨水は藷を避けて周圍へ流れるやう工夫する、病害藷、異害なき限り比較的簡單に貯藏し得る

◆寒冷地の貯藏法 排水良き場所を選び、成るべくは入口の南面した庫にある橫穴を利用し、この穴の中に藷を入れ充填物として籾殻等を用ひて完全に外界と遮斷する 若し屋外に置く場合は深さ四尺以上、巾三尺、長さ適宜の溝を掘り溝の側面は外側を板とし、その內側は藁または籾殻で包み底は籾殻を厚く敷き、藷を直立して入れ、藷の隙間は籾殻を充し、藷が二尺程に達したる後上部は籾殻及び藁で充分覆ひ、地上は厚く土層をしてかたく踏み固め、屋根をかけて完全に寒氣にかゝらぬやう設備しなければならない、なほ竹筒に數ケ所孔をあけて換氣の設備をし、臭氣の有無により內部狀況を知り若し異常ある時は直に掘出して處分しなければならない

十一月の新刊と雜誌

豫約募集 生產機械大觀 工作機械篇 刊行の辭 弊社は夙に技術專門雜誌「工作機械」及「工具と材料」を刊行して斯界に聊か寄與するところあつたが、今般更に「生產機械大觀」を毎年一回刊行し、主要メーカーの製品紹介及重要資料の提供等を以て、生產機械全般に亙つて其の製造技術の趨勢を論說し、凡そ之を斯界技術の大宗たらしめんとする。座右に備ふべき大鑑たるを信じ之を敢て江湖に推す所以である。 入函製本クロース五B 總アート四百餘頁 定價拾二圓 送料二十錢 豫約申込に限り拾圓

內容目次 卷頭言 卷頭寫眞 本邦工作機械小史 業界鳥瞰 技術の現狀と將來 工作機械用 精密測定機 4工具 8 工作機械關係規格抄 理事長 大河內正敏 工學博士 關口八重吉 海軍造兵中將 工學博士 我妻使雄 日本工業新聞 松田竹太郎 昭和十六年版 內容見本進呈

生產青年手帖 〃生產青年に必ず一冊〃を標榜して編輯された日記帖！ この手帳は一年を通じて區切り、四季の行事、文化、スポーツ、修養等の事項を網羅的に、高邁な理想を盛り込み、生產青年の使命を持つてゐる皇國日本の使命を自覺し、自ら興亞の一助として平素の修養のために… 定價五十錢（送料三錢） 近日發賣

十一月號！出來 各定價八十錢 送料四錢

工作機械 吉米岡堀……內國の生產機械の現狀に就て 生產加…… 本日の製作機械の製造研究 二伸井園……ダイスの設計 芳賀中田……工作機械の取扱法 △外國文獻抄錄 △特許紹介 △技術雜錄

工具と材料 高林…… 吉城 光…… 三瀬 岩…… 小田…… 大久保…… スクリュー・プレス（2） 特許・技術ピックス・外國文獻抄錄・講座

科學主義工業社 東京日本橋 振替東京一五〇

獨學青少年諸君大喜び 陸海軍志願少年航空兵 今や軍人時代！ 見本進呈 日本軍事教育會

自宅獨習中學卒業 無學は男の恥 見本進呈 大日本通信中學校

鐵道員となる早道 僕もなりたい鐵道員 見本無代進呈 日本鐵道教育會

武田產婦人科病院 武田產婆學講習所 新學期始 四月・十月 京城府長谷川町（朝鮮銀行橫） 醫學博士 武田正房 電話本局（2）四五四五番

質實本位の ウヱル萬年筆 二円以上

日本評論 十二月號 特價九〇

八紘一字論 森清人

座談會 教學刷新を語る 安倍能成 谷川徹三 留岡清男 和辻哲郎 城戸幡太郎

ナチス・ドイツの出版統制 齋藤秀夫

文化問題を語る 岸田國士 三木清 津久井龍雄

社說 大政翼贊會に與ふ

青島記 松本正雄

世界新秩序と新體制原理 赤松要

ドイツ科學界の現勢展望 山本峰雄

座談會 アメリカを裸にする 出席者 鈴木文史郎 高瀨五郎 聽濤克巳 飯田清三 山村鉄男 楢山義太郎

國士計畫の基本的課題 赤木倫介

日蘭關係の現實面 來間恭

日本評論世界NEWS ウェルダン 野上豊一郎

座談會 轉失業問題 美濃部洋次 毛里英於菟 寺田省一 秋山道雄 稲川宮雄 横川四郎 穂積七郎

アメリカ經濟の性格 金原賢之助

精神的團結の強化（政界） 翼贊運動の文化的方向（新聞） 國民性の改造（論壇） 微妙なる一進一退（財界）

座談會 新體制の前路を語る 赤松克麿 亀井貫一郎 中野登美雄 岩淵辰雄 室伏高信

新人・舊人 赤亀三大岸 松井輪田田 克一壽正國 麿郎壯孝士

幻の蝶（詩） 壺井繁治

文藝時評 阿部知二

市井人の獨語 新居格

人間雜話 武者小路実篤

小說 女體開顯 終篇 岡本かの子

新體制下の經濟を描く 柴田敬

東京京橋日本評論社 振替東京一六

後半の猛攻奏功し 中鮮「西鮮」を破る

三地域對抗蹴球 "直撃敢闘"に終始

中等部のあとを承けた第二回朝鮮三地域對抗選拔蹴球戰、西鮮（平壌）對中鮮（京城）第一回戰は廿四日午後二時九分、京城運動場で擧行されたが、中鮮、後半の猛攻に奏功、二―一で西鮮を屠つて優勝、かくて終始緊張のうちにも最高の技と闘魂を傾けた本大會は今シーズンの掉尾を飾るに相應しく絶大な感銘をあげて閉幕した【寫眞＝京城の二度目のゴール成る】

中鮮２（0―0／2―1）１西鮮

一つのゴールも許さない息づまる動きで前半を終ると思はれた一四分前、左翼線からＨＢ李鋼德がゴール前にロング・パスした際をＲＩ韓善元猶りで京城のバツク陣の隙を衝いたドリブル突進のシュート成りと共に平壌は最初の一點をあげた、第二回戰とは見違へるほどに俄然興趣を湧きたゝせた、このやうな試合は後半に入つて暫くは依然平壌は冴えた速攻に、バツクとフオワード兩陣の連絡よかつたが、一五分ごろから京城のフオワード陣は一氣に蹴り出して、球は平壌のゴール前にばかりかたまりはじめたのが、二〇分、四三分と京城のＣＦ金成玕に二點を許し、こゝに形勢は逆轉、平壌はみぢ／＼と京城にやられてしまつた

前半の半ば、平壌はチームの主軸、ＨＢ車貞奎が負傷、この不覺のハンデイキヤツプが後半にはいよ／＼崇つて防禦陣に大きい隙さを招き、そこに加へて觸かない勝力が平壌を連敗させた主因でもあらう、試合に馴れた老巧揃ひの京城は、個人技に卓越したフオワー陣への全力集中の戰法がうまく奏功したのである第一回戰とは一變した試合のよさ、嚴盤な動き、上品なプレイ等その精神、技たるや對抗試合に稀れにみる嘉賞すべき試合のうち本年度のシーズンを快く締めくゝりした結果は何よりも喜ぶべきことである（主審、朴晃潛氏）

【西鮮】 [illegible] 【中鮮】 [illegible]

養中、普專優勝

全國ラグビー半島代表決定戰

全國ラグビー中等部に專門代表決定戰は廿四日午後二時から龍山グラウンドで擧行中等部では京師を降して養正中、專門部では普成專が藥專を大差で壓倒快勝せしめそれぞれ代表と決定した（主審山本）

◇中等部

養正中14（6 8／0 0）0京城師

（養正中） FW [illegible] HB [illegible] TB [illegible] FB [illegible]

（京城師） FW [illegible] HB [illegible] TB [illegible] FB [illegible]

◇專門部

普專59（32 27／0 0）0藥專

（普成） [illegible]

早大勝つ 對慶大ラグビー

廿三日神宮競技場で擧行の早慶ラグビー試合は早大六ゴール、一ペナルテイゴール、慶應一トライ、一ゴール、一ペナルテイゴール、結局三三―一一で早大勝つ

早大33（15 18／1 10）11慶大

【早大】 FW [illegible] HB [illegible] TB [illegible] FB [illegible]

【慶應】 [illegible]

中等籠球聯盟戰

【十四日】

中東38（27 11／5 9）14徽文

中西39（19 14／10 9）19輔西

中央33（19 14／10 9）19商業

英彰69（33 33／8 4）12東星

【十三日】

中東51（33 18／10 9）19京師

英彰73（32 41／6 4）10商業

普成28（14 14／4 10）19大實

中央22（15 7／7 12）19商科

僕達の防空 特選五席 鈴木三枝

"銃後小國民の眞劍さ" 審査員 鈴木三枝

私が初めてカメラを持つたのは約六年前頃からです、最初は子供の生活記錄を撮つてをりましたが、やつてをりますうちに段々面白くなり聯盟の展覽會にも數回入選しました、此度防空に入りましたが、展覽の防空寫眞は我々アマチュアも今後は遊戯的なものでなく眞に銃後生活の一部面であるとの自覺の下に小國民の眞劍な生活の一場面を時代相を强調して寫したものです、今後もますます精勵して直接間接に國家社會に役立つ寫眞を數多く作りたいと思つてをります

"童心の美しさ" 特選五席について 山澤審査員

從來の様に單なる機械的寫眞、特に自己陶醉に陷り易いもののみであつてはならない、寧ろ積極的に社會教化の重要使命の存することを忘れてはならない、この點は單なる報道寫眞の様にも見えるが撮園の纒め方、調子のよさによつて中に秘む純眞なる子供達の心の美しさの表れを見逃し得ない

全歐の覇者 五輪大會に輝く戰績

獨逸の拳闘（上） ハンデゲ

日本アマチュア拳闘聯盟では、去る廿一日下來鮮中の元ドイツ中量級選手Ｆ・Ｈハンデゲ氏を通じて、五名のドイツ拳闘選手を明春五月、日本に正式招聘方をドイツ拳闘聯盟に要請したが、いまのところドイツのこれが快諾は確實の情勢にあり盟邦ドイツ選手が來朝の際は半島にも來征、拳闘を通ずる日獨兩國の交驩が麗はしく繰ひろげられるであらうが、ドイツの拳闘を東京に滞留中のハンデゲ氏に訊いてみる

◇　◇

ドイツにおける拳闘の發達過程は恰度日本と同じやうに前世界大戰後から始まつてゐる、勿論前世界大戰以前にもアマチュアや職業拳闘があつて當時有名な選手としてオツト・フリンドは見逃せない選手であつた、彼は多く海外で名聲を轟かした一人であつた、前大戰當時英國に抑壓されてゐる無聊を慰める一方會としての拳闘を英國人から教へられたブレンテン、ストラツソー、ブレンゼル、ウイーゲルト、ノージョクスその他の先輩達が戰ひ終つて歸國して以來ドイツの民衆スポーツとしての拳闘は俄然活況を呈し始めた

この頃から職業拳闘が雨後の筍のやうな勢ひで頭を上げ偶々最も强烈な職業界の狀態に際會したにも拘らず、國家の對策に偶り切つた

大衆 は期せずしてこの勇壯活潑な競技に感動を求め、或は闘志を鼓舞するために挙闘し歐洲諸國或は米國等からの國際的名選手を網羅する好試合が續々と隨所に開催されて斯界は寂々隆盛の域に入つて行つた

アマチュア界もこれ等の職業拳闘の發展に劣らぬ國際的進出を示しコペンハーゲンに催された第一回の獨丁抹の國際試合には敗北の苦汁を嘗めたが、二回目には見事復讐を遂げて面目を施してゐる獨逸と丁抹との拳闘を通して得た友好關係は今日まで持續し現在では獨逸が五勝、二引分、一敗北といふ成績を以て勝ち越してゐる

第一回の全獨アマチユア選手權大會は一九二二年ベルリンに開かれたがベルリン・チームはいつも首都の榮譽を堅持して各地方チームを壓倒して勝ち誇つてゐる

アマチユア界といふものは常に大選手の發祥地であつて今日斯界最高位の

地位 を占めるシュメーリング、ヒューゼル、ニューゼル、エダール、ベツセルマン其他の職業選手の强豪連中も曾てはアマチユア界の最高峰に見出された輝かしい名前である、ベツセルマン或はビスチユラなどといふ大選手は選手權さへ獲得出來なかつた全く平凡なアマチユア選手にしか過ぎなかつたのだが、ビスチユラの如きは一九二八年アムステルダムのオリムピツク大會に見事銀牌を獲得して獨逸のため萬丈の氣を吐いてゐる

次の一九三二年ロサンゼルスのオリムピツク大會におけるドイツの成功に就ては既に日本の諸君が熟知のことゝ思はれるが、歐洲選手權が獨逸の掌に收められてゐるといふ事實は比較的知られてゐないやうである

オリムピツク大會における獨逸選手の成功は一九三六年の大會に遺憾なく强味を發揮して金銀銅牌各二個を擧げてゐるし、現在における國際試合の戰況は五十二勝、七引分、八敗といふ好記錄を示してゐるのである

獨逸では日本の現狀とは反對にアマチユア拳闘は學生の競技にのみ限定されずに、如何なる山間僻地の一寒村にも大なり小なり倶樂部の施設が普及してゐるのが一つの大きい特徴である（つゞく）

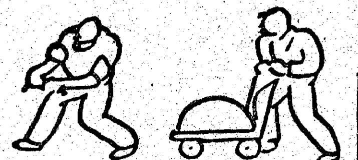

筋力を低下する

肩凝り、腰痛、四肢倦怠、脱力感に悩まされる……などはビタミンB複合體不足による場合が大へん多い

米飯を榮養化

人一倍元氣に働らくにはそれだけ米飯も餘計に食べねばならないことは勿論ですが、食べただけではなくそれを體内で充分に燃燒同化して精力化するには觸媒としてビタミンB複合體の助けをぜひ必要とするのです

ところが、われ／＼は食物の大部分を白いご飯に依存してＢ補給を怠るため知らず／＼Ｂ不足に陷り、折角食べたものが完全に燃燒化されず體内で燻ります

神經炎の症狀を起して、肩が凝つたり、手足に痛み、脱力感を覺えます脚氣に罹り易く、更に食慾不振、便秘などを併發するにさへ至ります。

「白いご飯」を續けても仕事にへいたばらぬやう……エビオス錠―B_1 B_2…B_6複合體を揃へて天然のまゝで然も一ばん濃厚に抱有する眞正酵母劑―でビタミンB複合體の補給工作を始めることです。

酵母劑 エビオス錠

三〇〇錠…一圓六十錢 一〇〇〇錠…四圓八十錢 粉末もあり

長崎醫學博士 監製

大日本麥酒株式會社 田邊元三郎商店 田邊五兵衛商店

BB 1069

中耳炎 耳下腺炎 自主濕布治療劑 デルモライツ 卅分てきく

これなら樂に肥れます！

消化がよいから お腹をこわさないし 成長素が一番多く 榮養がぐん／＼身につくんだもの

發育を早め・離乳を樂にする・優良粉乳

森永ドライミルク

森永煉乳株式會社

D-106

學習に大切な頭の藥 ノーシン

齒と齒齦を丈夫にする

準煉齒磨

東京 守屋商會

23セン

强精ホルモンの最高峰 効目は流石に官製劑

參精

精力增進に… 疲勞回復に… 食慾不振に… 胃腸强化に…

一度お試し下さい必ず貴方の健康を約束します。

官製 人參エキス

發賣元 京城三井物産支店內 參精元賣捌株式會社 出張所 東京・大阪

▼各藥局、百貨店にあり

製造元 朝鮮總督府專賣局

感冒解熱 特効薬 實効散

風邪だ！ 熱がある 悪寒がする と言ふ時すぐお試しあれ！ 實に爽快に下熱させ、氣分よくなります！

胃腸を害したり中毒の恐れなく安全迅速に奏効します。老人婦人小兒にも好適です！

一價定一 二十錢 三十錢 五十錢 一圓 三圓 五圓 一藥店にあり一

本舗 東京神田明神下 師岡天然堂 振替東京一三七二番

NO47

會社合併公告

昭和十五年十一月二十二日開催ノ大日本製糖株式會社及帝國製糖株式會社ノ各株主總會ニ於テ大日本製糖株式會社ハ帝國製糖株式會社ヲ合併シ其權利義務一切ヲ承繼シテ存續シ帝國製糖株式會社ハ合併ニ因リ解散スルコトニ決議相成候ニ就テハ右合併ニ御異議アル債權者ハ其旨昭和十六年一月二十一日迄ニ御申出相成度商法ノ規定ニ依リ此段公告候也

追テ右期日迄ニ異議御申出無之候節ハ前記合併ヲ承認シタルモノト看做スヘク候

昭和十五年十一月二十五日

東京市城東區北砂町三丁目四百七十九番地 大日本製糖株式會社

臺灣臺中州台中市高砂町十八番地 帝國製糖株式會社

株券提出公告

昭和十五年十一月二十二日ノ雙方會社株主總會決議ニ因リ帝國製糖株式會社ハ大日本製糖株式會社ヘ合併ノ結果株式併合相成候ニ付帝國製糖株式會社株主各位ハ昭和十六年二月二十八日迄ニ御所有ノ株券全部ヲ東京市麹町區丸ノ内一丁目（東京海上ビル新館六階）帝國製糖株式會社東京出張所ニ御提出相成度商法第四百十六條第三百七十七條ニ依リ此段公告候也

昭和十五年十一月二十五日

大日本製糖株式會社

帝國製糖株式會社東京出張所

ホルモンとヴイタミンの新化學美容！

皮膚の内部から柔らかと若さを甦らす

活動的な美即ち肌の内部から盛上つて來る健康美を創ることが今日の美容科學です。それには只ヌルだけでは駄目、皮膚榮養料クリームの選擇が大切です。疲れた肌へ普通のクリームをヌルだけでしたら自然に任せるのと同一です。シミ、ソバカス肌アレ等の原因になります。肌には榮養が必要です。ホルモンとヴイタミンの藥理効果の强いクラブ美身クリームでマツサージしてお肌を清掃すると共に皮下に榮養を補給して下さい。

藥理的美肌作用

クラブ美身クリームに配合されたホルモンとヴイタミンは皮下に浸透して榮養となり皮下細胞を强化して新陳代謝を活潑にし 自然の障害にも負けない潑刺とした健康美をお肌の内部から創り上げます

美容科學の極致をゆく皮膚榮養料

クラブ美身クリーム

C-N 40

日本生命前 黄金町入口

皮膚泌尿 性病科

醫學博士 渡邊晋

電本894

カゴメ ケチヤップ

最上の品質・最大の賣行

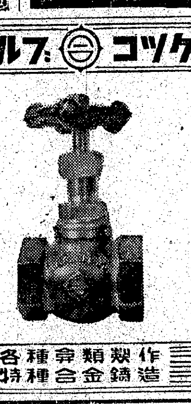

コツク・バルブ

日本合金工業株式會社

工場及營業所 釜山府瀛仙町一〇二六番地（電話八二五二番）

各種弁類製作 特種合金鑄造

公眼科

京城府齋洞町十字街 電話光③四〇〇六番

醫學博士 公炳禹

家庭

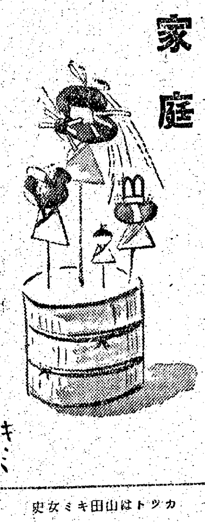

カットは山田ミキ女史

燃料の科學 —薪の話— 効率はガスの三分の一 よく乾して使ふこと

街ではガスやその他色々の代用燃料にめぐまれてゐますが、郊外や地方の御台所ではやはり薪が一番利用されて居る樣です。殊に木炭不足の昨今、都會でも

薪の使用 は激增してゐますが、薪は元來台所燃料としては能率が惡く實際に燃えた薪の熱量が充分に利用されない憾みがあります

これを他の燃料と比較しますとガスは熱量の五十パーセントが利用され、木炭は三十パーセント、薪は十パーセント內外と云ふ、薪にとつて非常に芳しからぬ數字が現れてゐます、そこでこの薪をどうすれば效率を大きくし無駄無く使へるか、大いに研究してみねばならぬことです

先づ何故薪の熱量が無駄に放散されるかといひますと、それは薪には第一水分が非常に多いことです

薪はよく乾いてゐると思つても一割は水分があり、二割三割の水分のあるのが普通です、この水分が薪の燃燒を妨げ

不完全燃燒 を起して勿角燃えてゐる焔から、熱を奪つて熱を逃がして仕舞ふのです、ですから薪はよく乾して使ふことが第一です

次に薪の燃え易くすることですが、これにはやはり煙突のあるカマドを築くことが一番よく、鍋や釜に焔を近付け過ぎても駄目です、それに薪はあまり多く詰め込まず、カマドの中は出來る丈空氣の流通を良くするやうに工夫すれば充分に薪の熱も逃がさず、利用出來る譯です(京城府女專家政科敎授談)

はたらく婦人の國民服 氣の利いたのが出來ました

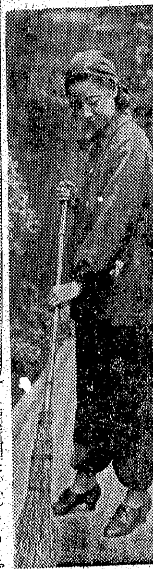

今まで飾りにもまちまちに過ぎた婦人の服裝も男子の國民服となんではづかしからぬ女子國民服の誕生が要求されて來た、その第一步として東京の洋裁家がそれぞれ苦心研究した試案作が持寄られこの間東京松坂屋樓上で女子國民服の試作展が開かれました

全體の傾向として手織物が尊重され國策纖維である絹紡類が用ひられ裏を付けて中に綿を入れたもの、下着を重ねて着ることの出來るもの等が見られ和服の持つ優美さと洋裝の活動性とを取入れた苦心がうかゞはれるあまり考へ過ぎて複雜化したきらひもあるが、この試作から眞に重任を擔ふ日本女性の活動の中に美しさを持つた女子國民服が生れ出る日が待たれるわけである

寫眞は(右)二ツ揃スーツ コート、ベルト、スカーツの三ツが一反の絹紬で出來る仕組として全部に綿を入れ背には眞綿を引いてある(左)家庭勞働着(中)は上衣を着た姿(小林富子氏考案)

お肌を美しくする 糠袋、大根葉 (買はずに濟ませ化粧品)

化粧品にも公定價格が決定され實施されるやうになりましたがこの化粧品はどうしても御婦人達と密接な關係のあるもので、ちよつとしました御注意で

化粧 品に高い料金は出さずにすまされます

先づぬか袋を大小二つつくつておきまして、石鹸洗粉の代用に致しませう、ぬか袋の大きいものはお風呂に入れてたきますと、石鹸をつかはなくても皮膚がきれいになります、また每朝洗顏の場合は小さいぬか袋で顏や首のあたりをふきますときめが細かく、白くなります、このぬかが手に入りにくいやうでしたら、お米のとぎ水をぬるゆにして洗顏なすつてもよろしいのです、またこのごろでしたら大根の葉をかげぼしにしまして大きな袋に詰め、お風呂をたきはじめから入れておきます、身體もきつと溫まります

皮膚 をきれいにするばかりでなく、殊に御婦人方には衞生上大變結構なものです、胃腸病にもいいと申されてゐます、このやうに米のとぎ水、ぬか袋、大根袋をつかひました後は、リンゴかみかん汁、または大根をおろしてしぼつた汁を顏から首にかけてつけまして十五分ほどほつておきます、玉子のうす皮についてゐる白味でも結構です、たゞ利用出來なくなつたものを捨てるのには惜しいもの例へばみかん、リンゴの皮、玉子をわつて中味はつかつて、その捨てるべきものをちよつとの時間をさいて首や顏につけますと、それが立派な化粧品になるのです、十五分か廿分後にぬるまタオルでよくふいて冷たい水で眼を洗ひ、顏もさつと洗ひます

そして冬は必ず脂肪分のあるクリームをつかふことも美容 上必要なことで、お化粧は單に婦人の身嗜みとしての程度に致したらございます(京城三越美容部瀨尾一代さん談)

嫁の生活展覽會を見る

京城三千子屋で開催中の嫁の生活展——湯內の樣子を大觀みてみませう、第一嫁の服裝について注目を惹くのは洋服、和服、朝鮮服の色合、型などの良否の區別など、髮型については『淸潔で、時間のかゝらぬ、自分の手で活動に便利、似合ふ髮を結ひませう』とあり、帽子、靴、靴下等については、新しい美を求めての生活を創設するために經濟、實用、淸楚が强調されてゐます、また京城のお孃達の言葉づかひ例へば『うん』『すかんね?』『一寸このかばん持つてくれん』『お金持つて來とらんよ』などのよくない言葉をたゞしくすること、言葉をつゝしみ、上品な言語を使ふべきことが强調されてゐる。

また一週間の豫定を立てゝ生活しませう、これが即ち時間と勞力の經濟になり、工夫が生れ建設的生活が出來る所以をなし、特に職業を持つ娘達の一週間一日の生活樣式、もつとも合理的效果的生活態度の表がくはしく出來てゐます次に各方面で問題になつてゐます結婚式、その調度品を事實經驗の上、より實用的な實際の見本も出されてあります、次に娘の持物、お稽古事すべて娘としての身備へ、思想、態度等にたくさんの參考品がならべられてゐる

以上の展示はみな直接見たり、自分が體驗してほんとに考へて、研究されたところに大きな眼意を摑ふことが出來ます

育兒メモ 子供に ぽつくりは危險です

子供は高いぽつくりを喜んで履きますが、これは前裏のくりが前へ傾くと同時に左右に傾くやうになつてゐますので、ぐつと足を捻る危險があり、それがもとで關節炎を起し、一生の不具になる例もありますから、注意しなければなりません

お料理再出發 (五) 品數整理を實行

一人前の料理が二品に限定されましたので、お料理の量は今迄の半分位に減らさねばならなくなりました、それも多人數の卓ですと一通りの料理を並べられますが、二人や三人さんの場合に都合が惡いのです、其で今迄の菓子類や酢魚の樣な添へものを拔いて料理は今までと違はない樣に心掛けてをりますし、始めて內地から來られたお客樣に朝鮮料理といふのはかういふものかと、二品だけの料理で判斷されさうで、それが何より料理屋として一番情なく思はれます、せめて日本料理なみに一人前五品にして頂けたらどんなにお客樣にも御滿足がゆかれるかと殘念に思つてゐます、限定された範圍內で出來る丈朝鮮料理の特質を出し美味しく賞味して頂くやうにして心掛けてはをりますが(大香園主金福氏)

家庭メモ 子供の衣類整理棚

めいめいに子供用の整理箪笥があれば整理がついてお母樣の手もはぶけて子供の多い家庭など非常に便利ですが お高いものですから、茶箱を利用して家庭で整理棚を作ると宜しうございます、茶箱を橫にし、蓋を中に入れて二段に區切るやうにし、カーテンを引きます、通學用の洋服、靴下、下着などは、みなこの中へ自分で整理して入れるやうにしつけます

廢物利用に よく心得たい十ケ條

被服廢物利用を實行する場合、たゞ漫然と利用さへすればよいといふ事でなく、次の事柄はよく知つておく必要があります

一、廢品を利用せんがため、却てそれ以上の經費が嵩まれては廢品利用の趣旨にも合致しない事にもなるから、僅かな經費で頗ち經濟的に利用する方策を考へること

二、家庭で廢品利用が出來るや否や先づ利用の適否をよく考へるべきで、却て廢品利用せんがため品物を無駄にするばかりで、一層當局に寄進つた方が有効である場合が往々ある

三、廢品利用だからと云つて仕事を捨てゝ、有用な長い時間を空費することは結局時間の不經濟となるから、時間の利用に留意すること

四、比較的閑暇のある子供、老人達に行はしめる樣にして、趣味の涵養、又應用とか研究の知識を動かす習慣を養成し、同時に趣味の手藝に廢品を活用することも結構である

五、廢品を利用して實用性が伴はないことは無駄になるから、廢品被服の再生が廢品利用に役立つかを確かめることが肝要である

六、利用される品物の本質を究く考へて、その廢品は如何なる方法で利用するのが適當であるかを考へて實行すること

七、一つの廢品から出來るだけ多くの利用品を生み出すやう考案して、一つの廢品を殘へたからと云つて殘分を捨てるといふ裁ち方をせず、一片の無駄もなき樣に活用する

八、甲の廢物を乙の種類に利用し乙種類としての用途がなくなつたら丙の種類のものに應用するが如く、一つの廢品利用に當つて出來るだけ高い價値から、順序に繰下げて用立てること。

九、家庭で利用し得ない屑廢品は纖維、絹、毛の分類、或ひは色物、編物、白物と云ふやうに分類整理して工業的利用のため當局に寄進ふ樣にする

十、もう一歩進んで廢品の出來ない樣に被服類を造る時から考へ又手入保存を入念にする等、常日頃から愛護方法を講ずる樣心掛けるべきである(被服協會朝鮮支部發表)

家庭報國 新體制夫人 (12) マンガ ハチロー

夫人「新體制といへばなんでも根本から覆すものではありませんが、然し」

「日本人が本當の日本を再建する意味からは、昭和の維新だと云へます」

「從つて新體制の要求に副はないものは自然にボロボロと崩れてゆくので」

「流れて來た時の勢の動きのなかに、それをいちはやく理解しなければなりません」

化粧物語『今と昔』

お化粧と言へばすぐ白粉や紅を連想する樣に、昔は必ず塗つたものです。

それは恰度、お顏が畫布であつて白粉や紅が繪具かの樣に——

どうすれば上手に塗れ、美しくなるかたゞその技巧だけが問題かの樣に——

ですから、よくケバケバしくなつたり、華美に流れすぎたりしたのです。

しかし——

今はもう塗ることは第二の問題です。

素肌からの白さ、明るさを育てて簡素の中にも潑剌さあふれる活動的な美しさが必要になつたのです。

この時——

美肌料では最も評判の高いレオンが益々その効力を發輝し

新しいお化粧の歷史を作りつゝあるのは喜ばしい事です。

それもその筈です。

レオンには漂白力の强い活性のコロイド硫黃や高級榮養料が豐富に含まれてゐますので

これらのものが獨特の美肌作用を起して

日焦けや色黑、白粉やけを美白な肌に

ニキビや肌アレも艶々した健康な肌にするから——

レオン洗顏クリーム

全國有名藥店・化粧品店・百貨店にあり・◎一圓五十錢(賣藥部外品) 11-5

巴ボイラー

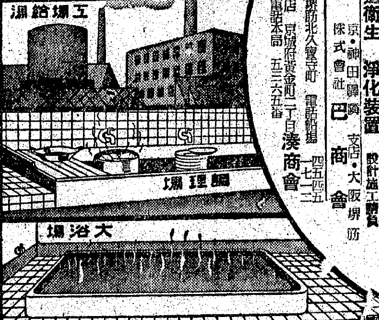

工場・鑛山の大浴場・寄宿舍・ホテル 調理場・食堂・浴室・高級住宅用

給湯に最低の燃料で最高の能力を發揮する最新式

溫水罐で竪型・橫型 貯湯式の各裝置あり

煖房 水道衞生 淨化裝置 設計施工請負

(カタログ進呈) 東京・神田錦町 支店・大阪堺筋 株式會社 巴商會

支店大阪堺筋北久寶寺町 電話船場 四五四五 一七二二

特約代理店 京城府黃金町二丁目 湊商會 電話本局 五三六五番

保冷 保溫 斷熱 防音 材料販賣 工事請負

京城府大島町五番地 湯澤商店工事部 電話龍山一九〇五番

花柳病專門 府廳前大漢門橫入 恒松醫院 電光4002

健康美 ミリアン・ショウ

全員美少女チーム二十名 近日來演

若さと健康!刺戟と惱殺限り無き明朗スピードショウ

城寶

●オトウサンハオツカレ、ノーシンヲアゲテ下サイ●

ヨワイコドモニ!

★血色のわるい子
★食慾のない子
★風邪ひき易い子
★微熱のつゞく子
★胃腸のわるい子
★偏食する子

ポリタミンは牛乳蛋白を胃腸の弱い子供にもムダのない樣に消化したアミノ酸に、ビタミンBを加へた今迄にない强壯劑です。それで胃腸の弱つた場合にも、のむだけ榮養となつて、体重が增し、食慾がすゝみ、血色もよくなり、病氣に負けない强い子供になります。

おいしい液劑 小瓶(一円五〇)中瓶(二円八〇)大瓶(四円八〇)

ポリタミン

發賣元 合資會社 武田長兵衞商店 大阪市道修町 ★ 製造元 大阪 武田榮養化學株式會社 40(1)1335

武田發賣品

エムサン

正しき月經促進新藥 エムサン 內用・副作用なし

月經不順 月經異常 月經過少 無月經

＝一流藥店にあり＝

價藥 1.50 2.90 5.00 9.00

學理的說明書呈

代理店 大阪博勞町 高橋盛大堂 名古屋千種通 名古屋衞生研究所

日本共立火災

京城府黃金町二丁目一九一 (朝取二階) 出張所 電話本局1566番 出張所主任宅 龍山1638番

商業登記公告

[illegible]

商業登記公告 沙里院支廳

[illegible]

商業登記公告 光州地方法院

[illegible]

京城地方法院

[illegible]

昭和十五年九月拾日登記

五穀豊穣を感謝
各地の厳な新嘗祭

釜山 二十三日午前十時から龍頭山神社では畏き大前に新嘗祭を厳かに執行した、幣帛供進使として金慶南道産業部長は随員を伴ひ恭しく参拝、次いで矢野釜山府尹玉串を奉奠、正午いと厳かに祭儀は滯りなく終了した

大邱 神社における新嘗祭は二十三日午前十時から官民多数参列のもとに厳粛に式典を執り行つたが同式典には上瀧慶北知事が幣帛供進使として參向した

光州 神社新嘗祭の二十三日光州…を終つた

平壌 國幣小社平壌神社の新嘗祭は廿三日午前十時幣帛供進使總督代理石田平南道知事は山路學務課長、竹末官房主事を随員として參向、神前には道内各府郡から奉納された神饌物が供へられ五穀豊穣を感謝し午前十一時祭事を終了した

元山 小雨降る廿三日厳かな元山神社では大澤元山府尹が幣帛供進使として參向の上、午前十一時より厳かな新嘗祭が執り行はれ官民多数の参拝者があつた

清津 咸北道では紀元二千六百年の記念事業として今年から毎年十一月廿三日の新嘗祭には新穀の献穀祭を行ふことになり、その初の献穀祭は廿三日午前十時五十分から行はれ、今秋獲れた新粳米や粳麥、粟、黍、大豆等の五穀を神前に供へ天地の恵みを神々に感謝し併せて明年の生産力擴充、食糧の増産を祈り奉つた【寫眞＝元山神社の新嘗祭と光州神社における幣帛供進使】

木炭が街に氾濫
力強い大邱の配給

【大邱】炭がない、薪がないと餘りに大きい燃料の聲に、不甚もあるが先づ調査より配給をと道山林課佐藤課長以下愛國班員総出動で廿三、廿四の休日にも拘らず配給組合と協力して炭俵の扉を開いて各町への炭俵の配給、出張つても毎日這入つて來る運搬列車、貨物自動車の力強い役機を整へてゐるから當局の肚は据つてゐる、とうとう木炭も豊かになつて來るとさもしい根性から府民や町會の指導役の地位も忘れた輩も出て眞の皇國臣民となつたのを忘れて新體制利用の買溜者などいる配給者に戒められて配給は約四千俵、夕方になつたら一通り行渡つて各町内の臨時配給所には大變な炭が積まれてゐる、あるとが判れば右の通りさと係員は安堵の笑ひを洩してゐる【寫眞＝東城町の臨時木炭配給所】

情實配給に非難

【平壌】當局の云ふ寒さは"オーバー"や"布團"を被つて一時をなで下したり廢棄ですまされない、炭不足なしと押つて働く、炊事用ガス、電氣にも代へるとしても、松葉がない家庭では松葉が唯一の用品で殊に都市方面では一時としても缺くことの出來ない貴重品であるが、これも他の燃用燃料たる煉炭、木炭、薪等のそれ以上に缺乏を來し、都市方面の半島人家庭ではご飯の炊けない家庭がさらにある状態で毎日僅かばかりの入荷を自當に集ふ家庭婦人の群衆で大同江々畔の船着場は殺人的騒動をも繰返してゐる

從來は業者間が自由に購入販賣を行つてゐた爲に相當量の入荷があつたが、山林會の統制と公定價格設定と同時に業者等の購入は全く杜絶され山林會が購入（水路によるもの）する僅かばかりの量のみとなつたしかしこれも確たる販賣機構のもとに圓滑な商賣が行はれるならば不足しながらも忍べるかもしれぬが一つの物に購買者は廿人も卅人もといふ有様で知己、縁者から優先に販賣を行ひ殘るものでもつて一般に販賣するのは三分の一位です、裏にはつて知己縁者に優先販賣を行ふらしいですが當局の監督を望むばかりです

（附近の主婦談）今朝も三千束は入る筈ですが、一般に販賣するのは三分の一位です…

若人の意氣高らか
奉祝國防競技大會
慶南學徒

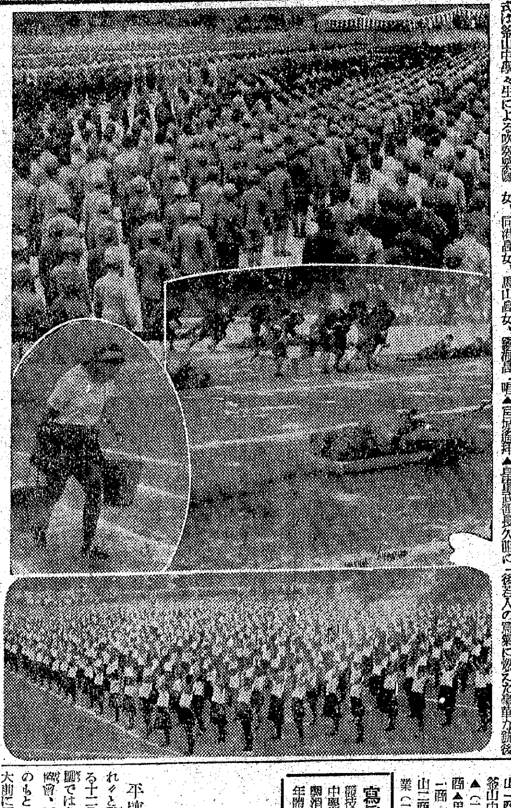

【釜山】興亞精神作興奉祝紀元二千六百年慶南中等學校國防競技大會は廿三日午前九時半から釜山府内大新町グラウンドで開催、入場式は釜山中學々生による吹奏樂隊を先頭に釜山中、東萊中、馬山中、晋州中、釜山一商、釜山二商、馬山商、晋州農、密陽農、釜山職業、同立正商、同高等實商、同高女、釜山一高高女、東萊高女、同高女、馬山高女、統營高女の順に歩武堂々と若人の意氣も高らかに堂々と和し進行、直に式に入り▲開會の辭▲國旗掲揚▲君が代合唱▲宮城遙拜▲皇軍武運長久祈願▲戰歿將士の英靈に對し默禱▲會長挨拶▲知事告辭▲皇國臣民の誓詞齊唱▲海ゆかば合唱後直ちに競技に移り、母校の聲援と喊聲なる競技後若人の意氣に燃えた華々な競技が展開國防競技大會の幕は切つておとされたが、成績は左の通り

▲一部男子中組優勝（一等）釜山一商（二等）釜山中（三等）晋州中▲同二部▲（一等）密陽農▲（二等）金海農（三等）馬山商女子高女▲（二等）釜山高女（一等）馬山高女…

薪配給に"難"
民衆は切符制實施を熱望
平壌の凄い爭奪戰

【平壌】燃える混亂で「薪難」が渦巻く…燃料の主たる松葉、薪等の入荷が僅かなため一度に山積みされる殺到は物凄く、薪不足の凄い爭奪戰は切符制なら如何に配給上の不便もなく…

資源を守れ
近づく防火强調日

【平壌】"銃後を護れ、火を守れ"と戰時下の資源保護を强調する十二月一日の防火デーに當り平壌では大日本聯合婦人會、府防護團等が協力して防火宣傳を行ふ…

敢然起つ平商健兒
飢饉打開策に一役

【平壌】新體制に敢然と起つ平壌商業學校では全府内に…

學園の新體制
慶北で具體案

【大邱】慶北道學務課ではかねてから學園の新體制確立に對し本府の意向と道當局自體の特殊方針によつてこれが實現方を種々研究中であつたが愈々今回全國民の第二段の發足たる總力聯盟の結成と機とし學園の一大刷新に乗り出すこととなつた

大西管長講演

【大田】法相宗管長京都清水寺貫首大西良慶師は廿日午後二時二十五分着…

零下十度三
奉天地方の寒さ

【奉天】廿日朝來うす曇りの空に吹く北風、寒くなるなど思はせた奉天のお天氣、午後二時ごろから降りはじめた粉雪と共に氣温はぐんぐん下り、夜に入つて遂に零下十度を割り零下十度三、數日來の暖かさに馴れた市民を顫ひあがらせた…

五圓紙幣僞造
安東でご用

【安東】省會議…

投身自殺か女物の遺品

【馬山】廿一日午後三時頃馬山…

辻强盗

【晋川】廿二日午前十時ごろ晋川邑大和町外れを小林…

師弟の極致
敎へ子を思ふ校長の輸血に
瀕死の兒童も蘇る

【大邱】去る十一日慶北奉化郡の…

戰時下釜山の强歩大會

【釜山】釜山府主催の第二回强歩大會は二十三日午前七時半六十一組の男女老若合計…が龍頭山神社前廣場に集合、同八時合同參拜…

平北で"稅の週間"

【新義州】平北道では來る十二月一日から七日まで道內一齊に"稅の週間"を實施、納稅精神の普及徹底に拍車をかけるが、本年度における成績優秀なる納税組合及び納税優良者は左の通りで近く表彰することになつてゐる

清津府の家族手當

【清津】清津府では府吏員および小學校職員に對して臨時家族手當を支給すべく協議中…

刑務所産軍手で闇

【釜山】刑務所製造の軍手…

漬物期に鹽入荷

【大田】…

思聯"映畫の夕"

【全州】思想報國聯盟全州分會では…

遊廓に僞刑事現る

【大邱】廿二日午前一時ごろ府内八重町遊廓…

元山府の敬老會

【元山】お爺さんお婆さん…

人の動き

▲小田正氏（大邱觀光事業協會）▲森西三郎氏（大邱府）…

特許製圖用　鉛筆　パイク　PIKE　9600　株式會社　内田洋行　大阪市東區備後町二　東京市日本橋區室町二　滿洲・北支・中支

治淋界の一大爆彈劑現はる

(Inhalt 0.3) GONOVARIN

地球上の表面は躍動の極みである、世紀の科學はより强大な實力へと歩一歩驚異的進化の一路だ。見よ！治淋劑としてスルフォンアミド劑が發明されるや世界的に治淋劑としての最高峰を確立した觀があつたが科學の粋を誇る今日に於てはスルフォンアミド劑が治淋劑として不安な點を我々に認識させた。それは大部分が患者の體質に依つて深部滅菌作用の缺乏と反面毒力の副作用即ち頭痛、腹痛等が不意に招來されるそれであつた。どれ程有效な藥品としても人體に影ぼす毒作用が甚しい時安心して服用さるべきか？

この疑問符が藥業界に一大宗唆にして眞の治淋劑の創造が要請されてゐた。然るに弊社に於て之が瞥見實に長年月に亘つて研究の結果左記の三大特長をより最大限度に發揮さる樣スルフォンアミン有効分子及微粒特殊有機分子並に幾多の補腎分子とを最高化學に依り三機轉を發揮せしむる有機化合體"ゴノバリン"を發明して斯界發展に一新紀元を劃してしまつた。

●ゴノバリンは三大特長を有す

一、驚異的深達作用に依り徹底的滅菌作用を期す。

二、副作用に依る頭痛、腹痛等を斷然一掃す。

三、病菌に依る腎臓疲勞を强大に補强して全然再發の憂ひを一蹴す

ゴノバリンは右の三大特長を以て治淋界の一大爆彈劑として現はれたる所以にして所謂電擊療法劑である。ゴノバリンは不治に惱み今まで諸治淋劑に斯瞞され人世を呪ふ患者に覺めよと叫ぶ一大巨彈の爆聲だ。ゴノバリンを求め得る患者こそ明快なる明日の到來を期待あれ

患者よ　憂惱する勿れ　ゴノバリンは招ぶ

包裝二十二錠入　六、〇〇

新治淋劑　ゴノバリン　共和

京城府阿峴町　製造發賣元　共和製藥合資會社
電話光化門四四九二番・振替京城二七二九四番

產婦人科（入院隨意）　醫學博士　橋本吉藏　京城府岡崎町七　電話龍山五八〇番

旭町一丁目一八八　笠次產婦人科　醫學博士　笠次茂　電本5912

電話賣買金融　兒玉両替店　電本五五四〇

美顔的用品　竹ボタン　京城府南山町三ノ三一　元賣捌所　東洋合成社

國產最高の　入營旗・御小旗　京城新堂町三三三　朝日旗工場

ピース化粧　アイヨー乳クリーム

舶來品を凌駕し海外まで發展する七種類の化粧品…京城府南山町三ノ三一　東洋合成社　電話本局二・八三二　振替京城二三五九五五番

花柳病專門　本町警察署前　和田醫院　電本3396

京日案内

料金表（料金は總て前金）一行…一回…

家政　手傳被庇有る住込…

被雇

雜件

賣地　東四軒町…

特別案內

女子事務員募集　一、高女卒内地在籍者　二、高小卒内地在籍者　何れも數名募集す　履歷書持參本人來談あれ　株式會社半島ホテル

女店員募集　城津…　大京ホテル內　松本迄

賣家　西四軒町…　丸二商會

賣家　大觀洞所…

工場讓受度し

姓名在社

借家を求む　一、日當り良き住宅にして五間以上…家賃不問　二、アパートにて一戸…　府内…湯淺商店　電本三二四七、〇五番

ぢの根を切る近道！

ぢの根を減す薬!!

珍らしいキキメで益々評判

タメになる病理手當書無代

スグ申込ノ

これだ!

ぢには裂痔、内外痔核、脱肛、痔瘻等色々の病名があり、何れも特有の苦痛があつて實に耐えられない。殊に排便の際出血多量で貧血卒倒様々の危險症狀を起し遂に生命に拘る事がある。だからぢと云ふ字は「ぢ」に寺と書く人生も寺へ行けば終りだ、でなくともコヂレルと一生半病人で暮さねばならぬ、手當と治療は一刻を爭ふ。

秘密に調和して近頃や効めを顯いて遠方から訪ねてくる病者に施藥してゐた結果非常に効くので益々評判が高くなつて來た、處が昔のまゝの少數施藥では方今通信交通機關の發達した今日折角の良藥も貧の持ち腐れ…となるので知人や専門醫家又は本藥で全快した人々のお奬めにより廣く發表することにしたのである。殊に本藥は前述の古い處方に加ふるに多數全快者の體驗と最新學理を研究加味し強力新劑として消化吸收が速いから今迄の長い間痛々しくゆかず困つてゐる病狀の人々も快方に向ひ健康體に蘇ると云ふ力強い事實が随所に…

ぢ疾治療のコツ！

ぢの治療に最近多くの新醫藥、新療法が發表されてゐる、ドレモ一長一短で滿足する療法は實に少い。元來ぢは永い間排泄器が體内に密接して起るもので、ぢの病巣は肛門深く木の根の様に喰ひ込んでゐるから病巣全部を切取る事は難しい、まして坐藥や軟膏では一時輕快になつても根本的に病根を絶つ譯にゆかぬのである。

相當頑固な病狀の方でも簡單な療法で肛門奥深くの病巣を藥の浄化新陳代謝作用で意外に押出し排便時の苦痛とぢ特有の鈍痛ある病苦等が忘れた様に亡くなつて了ふのである。

頑固ぢ疾を癒す特殊の力

私共は昔から楽蔵で有名な山城宇治の麓りに住んでゐてぢに効く専門藥の處方が秘藏されてあるので代々當主が極く少量を…

何んな種類のぢでも必ず滿足出來る効果を信じハガキで「健康の歴炎れ」と記し京都府綴喜郡草内村十番地ノ九茶園屋玉草園分店宛御申込下さい、各種ぢ疾の病理手當の急所と極意を穿つた病理解剖書點入百頁の実本贈呈します。

××××

らい病

金で買われぬ有益な説明書を無代進呈致します

大阪市北區浪花町十四 鶴見哲山

治癩の特効藥！御山の人がよく成て居ります。三十年間幾多の病者を御救い申しました古傳の感謝せられて居ります未だに此事を御存知無く御悩みの方は是非御申込み下さい

丸久式製粉機

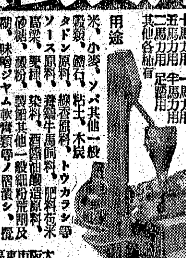

丸久製粉機 十馬力用 一馬力用 五馬力用 半馬力用 二馬力用 足踏用 其他各種有

用途 米、小麥、ソバ其他一般穀類、鑛石、粘土、木炭、タドン原料、線香原料、トウカラシ唐辛、ソース原料、澱粉、牛馬飼料、肥料、石米、高粱、栗、染料、酒醤油醸造原料、砂糖、澱粉、製餡其他一般細粉荒割及糊、味噌ジャム軟膏類等ノ磨潰シ、攪拌混合ニ最適なり

丸久手廻製粉機 動力用ト同じく各種原料に應用して能率石臼の五倍

大規模大量製作により可驚廉價提供 （カタログ進呈）

大阪市東區東雲町電停前 株式會社 久保田工業所 電話長堀三〇〇五番

聖戰下銃後報國は皇紀貳千六百年記念

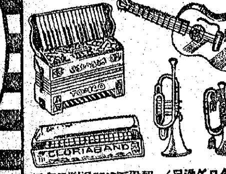

力強いバンドのリズムから！ 軍隊ラッパ・愛國ラッパ隊・鼓笛隊・吹奏樂隊・ラブバンド・ドンバス・其他樂器・喇叭鼓

カタログ進呈（郵便附送料五錢切手）

紅屋樂器店 大阪市南區日本橋筋四丁目五 振替大阪一〇四二七七番 電話戎三四八番

蜂メリヤス

登録商標

蜂ワイシャツ ネクタイ・カフスボタン 布角製品・洋裝附屬品

大阪市東區南本町四 株式會社 中川商店

マルツエキス

便秘性乳幼児に

注意を要すべき乳児便秘

乳幼児便秘は之を放任せば屢々發育を害し營養不良に陥ることあり。斯る場合マルツは營養を補給して良く生理的排便を促進す

和光堂

●頭腦過勞者の必携藥！ノーシン●

李鍾鎬外科醫院

醫學博士 李鍾鎬 外科醫院 入院室完備

京城府仁寺洞四四（パゴダ公園の東）電話本局（光）一〇九二番

クロバー口紅

穩健な色調で、オチません… 質實な色調でハゲません…

口紅 ホー紅

三東京・大阪 三榮商會

佐藤内科

内科一般特ニ呼吸器、心臟、胃腸、肛門疾病、レントゲン科 病室完備

院長 醫學博士 佐藤小五郎

京城永登浦 電話（光化門）本局 二八八八

金鶴香油

匂ひこぼれる髪……誇らしい髪！

それは金鶴が創りなす髪！

株式會社 野村商店

女性ビタモン リラ

制壯強 美容 安産

女性ビタモン★リラ★

RILLA FEMININ VITAMON

振り出し煎藥を婦人病に使ふのは……醫學の進まぬ時代の幼稚な手當です！

◎お顔の色艶惡く、瘦れが目立つ……

病弱な御婦人の体質に

醫學上から見てピッタリと適合した

女性ビタモン『リラ』

全國有名藥店に有り

適應症 産前産後に・貧血疲勞に 悪阻・發育促進・授乳期・冷え性・衰弱・食慾不進・神經衰弱・結核素質

試藥進呈

發賣元 福岡市西新町 天洋社

京城代理店 株式會社 新井藥房 清津北鮮代理店 株式會社 清津新井藥房

阿波共同汽船出帆

△天津、大連行 南浦丸 十一月廿二日 午後入港 京津丸 十一月廿五日 午前出港 日高丸 十一月廿六日 午後入港

△大連、芝罘行

△朝鮮總督府命令航路 博多・仁川 血ニ貨物ノ連絡運輸取扱候 △乘客御希望ニ依リ日本旅行案内所 ニテモ御乗船券ノ御發賣致候

阿波國共同汽船會社代理店 仁川府海岸町四丁目 株式會社 野口商會 電話二・一七二

朝鮮郵船仁川定期出帆

食料付但し印は御都合斷り

△名古屋、清水、京濱行 興西丸 十一月廿五日

△大阪、神戸行 光州丸 大阪丸 九州丸 十一月二十日

△博多、門司行 慶尚丸 釜山、平安丸 上海行 乘客運賃

青島前二、四〇〇圓 等二、五二〇 上海前二〇、五〇〇圓 等四二、一二〇

明台丸 台湾行 十一月廿六日

印度、濠洲其他各港取扱 日本郵船

△仁川沿岸航路出帆 海州龍塘浦・日沢出帆 什麗浦・殷栗 大青島月六回

朝鮮運送仁川支店 北朝鮮郵船日本郵船仁川代理店 電話一一一〇番

全南 朝鮮汽船出帆

朝鮮總督府命令航路

大連行 朝鮮、北海道 大連間

天海丸 十一月廿九日 仁川出帆 代理店 日鮮海 株式會社

○ 裏日本北海道航路 雄基、清津、元山經由 日鮮海運出張所

玄海丸

○ 仁川出帆 代理店日鮮海運會社 玄海丸 十一月廿四日

○ 群山出帆 代理店群山海運會社 玄海丸 十一月廿五日

○ 木浦出帆 代理店日鮮海運木浦出張所 玄海丸 十一月廿六日

○ 釜山出帆 代理店 山本商事 玄海丸 十一月廿七日

小樽、大泊、函館、伏木、新潟、敦賀、高濱、鎭南浦、内地各港 北鮮——北海道線

大阪商船定期出帆

△北鮮より門司阪神急行 慶運丸 十一月廿四日 慶興丸 十一月廿四日 十二月一日

下關より日々午前着

△北鮮より台灣行 湖南丸 十二月四日 清津發 清津、雄基、城津、西湖、新浦、長崎、鹿兒島、基隆、高雄 月二回

△北鮮より京濱行 月二回

△城津より阪神行 月二回

△仁川南浦より阪神行 月六回

△釜山馬山より阪神行 月五回

右定期の外臨時船多數あり

△釜山より甲谷陀行 東海丸 十二月十五日 釜山發 ひまらや丸 十一月十六日 釜山發 長崎、新嘉坡、ベラワンデリ、彼南、蘭貢、甲谷陀

△釜山より紐育行 北陸丸 十一月廿五日 東海丸 十二月十二日 内地各港、ロスアンゼルス、クリストバル、紐育

△釜山より南米行 めきしこ丸 十一月二日 釜山發 長崎、基隆、高雄、マニラ、セブ、ダバオ

△門司より基隆直行 高千穂丸 十二月 三日 高砂丸 十一月廿四日

△朝鮮より神戸行大阪商船多數あり 京城府南大門通二丁目

大阪商船京城支店 電話（2）一〇三〇・一〇三二

大阪商船仁川出帆

阪神行 豊津丸

名古屋、京濱行 十一月三十日 浙江丸 長崎、揚子江 安東行 豊長丸

内地各地行貨物取扱 大阪商船株式會社仁川代理店 株式會社 慶田組 電話二五一 二五二 二五四・二七八番

朝鮮郵船定期

朝鮮郵船株式會社 京城府南大門通五ノ一 代表電話（2）本局四一九五番

日本海汽船出帆

東京、八島、福岡地各所ヘ ビル電（3）五四三 清津、北鮮、羅津、和通 三日本海汽船 電六 北鮮町

新潟行 天山丸 月山丸 さいべりや丸 氣比丸

敦賀行 金剛丸 ……

伏木行 射水丸 北鮮丸

朝鮮郵船定期

◎仁川より 青島・上海への最捷路

仁川出帆毎月 慶安丸 一日 二十六日 釜山丸 六日 二十一日 平安丸 十一日 二十六日 但シ十一日ハ缺航ス

午後五時出帆 デスガ税關認可取調ヘガアリマスカラ午後三時迄ニ乘船願ヒマス

◎北鮮・釜山より 上海・青島行

○京濱行 鎭江丸 釜山 元山 清津

○興西丸

○阪神行

○光州丸

○九州行 慶島丸

○大連行 慶島丸

○京濱行 金泉丸

○阪神行 長白山丸

○日本郵船 長白山丸

沙市行 平安丸

昭徳丸 十一月廿六日 昭徳丸 十一月廿七日 昭徳丸 十一月廿八日 昭徳丸 十一月廿九日 昭徳丸 十二月一日

内地各港地、酒田、船川、青森、函館、小樽

船ハ最新式優秀客船ヲ提供

◎明治八般ピ各代理店及各地ジャペンツーリスト・ビューロー發賣

朝鮮郵船株式會社 京城府代理店

半煉の仁丹

強力効果の驚異的歯磨

他の半量で濟む經濟品！

半煉の仁丹

フスパン

咳止め

氣管支カタールに 流行性感冒に 咽喉カタールに 百日咳に 喘息・肺炎に

包裝 大人 二日分 小人 四日分 七〇錢 大人 五日分 小人 十日分 一圓五〇錢

フスパン シロップ

植村製薬株式會社 京城新堂町

ブルトーゼ

各帝國大學病院常備藥

グアヤコール ブルトーゼ

食慾增進

ブルトーゼ獨特の造血效果とグアヤコールの結合により結核性諸症・肋膜炎・肺尖加答兒・氣管枝炎・百日咳等の咳嗽・喀痰・微熱を除き病原菌の活動阻止と全身强法に奏效する

小瓶 二・六〇 大瓶 四・五〇

マクニン

蛔虫による國民保健運動

亡國病 虫退治こそ急務です

虫下し マクニン

のみ易く・よく效いて・害がない

ノルモザン錠

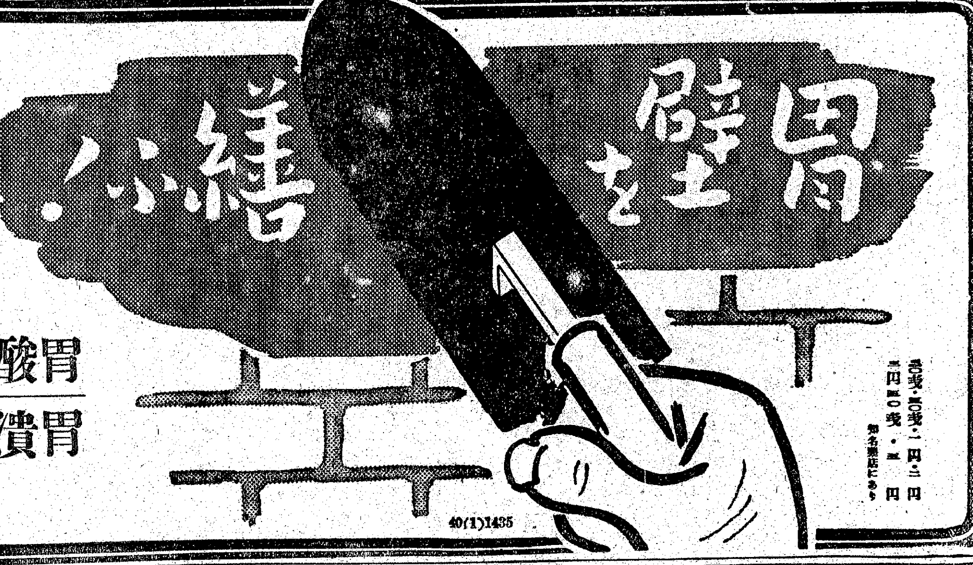

胃壁を繕ふ

胃酸過多に 胃潰瘍に

胃 酸過多症に陥り、食後に胸が焦ける生水がこみあげる…等の症狀を訴へたら脂つ濃い物、不消化な肉類等を避けると共に、合理的な制酸劑を服用すべきです。

然 も胃酸過多症が永びくと、胃潰瘍になり易く更に胃癌に陥る惧れがありますから、一刻も早くその治療をはからねばなりません。

合理的な制酸作用

ノルモザン錠は鎭痛作用を併有する最新の制酸劑で、分泌腺を收斂して原因的に胃液の分泌を調整します。

その上胃酸の吸着作用によりその制酸效果は一層徹底的で、胃酸過多症の治療は勿論、胃潰瘍への轉移を防止します。

效能 胃酸過多症、胃潰瘍、噯氣、胸やけ、生水、胃痛、溜飲、胃カタル、便秘、惡醉、宿醉、船暈、車暈……に

三〇錠・五〇錠・二〇〇錠 二円・三円四〇錢・五円 知名藥店にあり

製造發賣元 大阪 株式會社 武田長兵衛商店 販賣代理店 東京 株式會社 小西新兵衛商店

ノルモザン錠

《 小粒ノルモザンもあり 》

40(1)1435

△武田發賣品

オリヂナルクリーム

オリヂナルクリーム

醫學、藥學、化學の粹を集めて皮膚に榮養を與へお肌の自然美 健康美を發揮する近代化粧料

原料香水オリヂナル本舗 株式會社 安藤井筒堂 東京市日本橋區水天宮前

カオール

殺菌劑 口中衛生口錠

カオール

流行の〝惡疫〟兆あり！

皆様の保健衛生のためカオールの御常用を！

飲食の後 外出の時 人込に居る時 疲勞倦怠の時 等に

カオール二三粒を服用すれば口より侵入する諸種の病氣を豫防し、疲勞を速かに恢復、精神を爽快にします

定價 10錢 20錢 25錢 30錢 50錢 1圓

本舗 株式會社 安藤井筒堂藥品部 東京市日本橋區水天宮前

六割八分引の太陽

明秋來る京城の日食

"太陽の祭りだ、さあ踊れ"未開の土人の間では日食を太陽の怒りと誤解、踊せらるゝを怖れて翌日は全村、全部落總動員、お詫びの唄に踊りに醉ひ狂ふといはれるがその日食が訪れる――來年九月二十一日午後一時半常夏の國臺灣の基隆では珍らしくも皆既食が見られ、京城では六割八分、釜山では七割一分、東京では五割九分の部分食が見られるので、各地の天文臺等では早くも觀測準備に着手し全國各地のアマチユア天文學者も待ち望んでゐる

年一度の日食に備へてすばらしいハリキりかただ、臺灣、南洋等東亞共榮圏の建設を語る基隆ふ土人達を驚かす基隆の皆既食は初虧が同日午後零時十一分十一秒、食甚一時四十二分五十秒で一時四十一分五十秒から四十三分四十秒まで一分五十秒間皆既食となり、三時九分四十秒に至つてやうやく復圓となる譯だが同時刻、部分食に大小、時間の差こそあれ日本ではどこからでもこの日の日食が見られる、京城での初虧は午後零時十四分四十秒、食甚同一時二十五分二十秒でこの時分太陽は殆ど三日月のごとく細まり蝕甚の狀態を呈して來るが同二時五十二分三十秒には完全に原形にかへり釜山地方では初虧午後零時廿分五秒、食甚同一時四十二分八秒、復圓同三時四分である

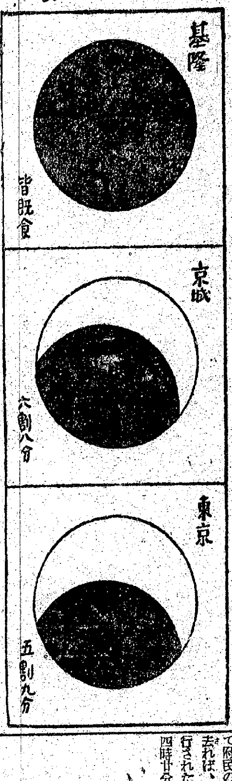

白い飯なんて嘘さ　內地は外米だよ

"飯の誤解"を衝く　湯村さん

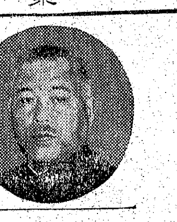

米の半島に米が少くて苦しむなんて飯の皮肉だ、われくが一生懸命に作つたお米を內地へ出して、われくは混食だ節米だと騒いでゐるではないか――最近稍々當局の耳に觸とかんな不平の聲が飛び込んで來る、國民協力を以て省み合せてまさに節米運動を續けようとしてゐる事では、この一應もつともらしく聞える不平の聲を誤解だと知りながら何とも說明出來ずに困つてゐるのだ、そこで半島お米の元締湯村農林局長に、この不平――實は誤解を解き明して貰つた、以下湯村さんの談【寫眞＝湯村さん】

それは誤解だ、然しその誤解には私にも責任がある、實は昨年秋內地へ行つて內地が朝鮮へ百萬石を與れるなら半島から百五十萬石のお米を進呈しよう、とペーパー制を持ち出したんだ、當時の新聞、雜誌がこれを書き立てたのはいふまでもない、そして半島の人には昨年のやうな凶作の年に

實際 このペーパー制が實行されたと信じこんだ、併し實際を明かせば內地からは雜穀が來なかつたし、半島からも約束通りの米を出さなかつた、誤解は實にとの點に介在してゐる、半島自身知つてる通り昨年は凶作だつた、節米や混食、代用食の勵行が必要なのは當然ではないか、もう一つ

昨年 に比して本年はお米が出來たのにも拘らずまた麥飯を食べさす理由は半島自身にある、まづ農村から都會へ工場へ工・鑛業へと多數の青年が流れ出た、この人たちが皆麥飯を食べるやうになつた、しかもこの米を食べる數は增すとも減らないのだ、しかも今年など內地から入つて來た雜穀は朝鮮から出ていつた米よりも多かつた程だ――しかし大國民だ、やつたとか、とつたとか　ケチなことはいひつこなしだ、共に助け合つてゆく相互扶助の精神こそ事變下國民に強く強く要求されてゐるところではないか、內鮮一體とはどのことだよ

半島 の人たちも先の二千六百年祭式典に參列して內地を見て來たとだらうが、內地では八割の外米を混入してゐる、半島の人がいふ白米とは色は白いが外米のそだよ、外米食と麥食と何れが美味、かは半島の人自身食べてみて知つてゐるはずだ、それに、もう一つ白狀すると半島の節米は、朝鮮全體からみると僅か一割しか減食してゐないのだ、外米を八割も入れてゐる內地よりどれだけましかしれやしない、僕たちとしても半島に饑じい思ひをさせてまで

內地 へお米を送り出すはずがないではないか、我慢するのだ、理論に無理はしてゐない、大國民だ、ケチなことをいはずに我慢しよう

羽搏く"仁川"

きのふ獻納機命名式

【仁川電話】府民の赤誠になる國防獻納機第五〇一號（仁川第一號）の命名式は廿四日午後二時から陸軍大臣代理中村朝鮮軍司令官、總督代理山田遞信局長、京畿道知事代理柳生內務部長、永井仁川府尹ほか官民多數參列、朝鮮軍高田中佐祭式委員長となつて月尾島入口運動場で嚴かつ盛大に行はれた

式は先づ宮城遙拜の後、仁川中學ブラスバンドの國歌奏唱に始まり修祓、降神の儀、獻饌と進み齋主德田仁川神社宮司の

祝詞 奏上についで永井仁川府尹全府民に代つて獻納書を朗讀、陸軍大臣の受領書並に感謝狀の交附があつた後、陸軍大臣代理中村軍司令官から『愛國第五〇一號仁川第一號と命名す』と力強く命名書朗讀、こゝに嚴かなる愛國仁川號の命名式は行はれた　引つゞき總督代理山田遞信局長、京畿道知事代理柳生內務部長の祝辭朗讀、各道知事、各府尹、京日、毎新兩社長の祝電披露に次ぎ齋主、陸軍大臣、獻納者代表永井仁川府尹、總督代理山田遞信局長、知事代理柳生內務部長諸氏の玉串奉奠があり、終つて府內松林小學校六年生廣川光雄君、旭小學校六年生鶴田順子さん兩名が仁川府內小學校兒童を

代表 してかあいさつ元氣な聲で『壯途を祝るの辭』が讀まれ中村朝鮮軍司令官の發聲で萬歳を奉唱、式を閉ぢたが、時に午後三時卅五分、雄々しいはゞたきとともに誕生した仁川號は晩秋の空に銀翼を輝かして仁川上空に飛來すれば觀衆は日章旗を打ちふつて"われらの仁川號だ"とどよめく、つゞいて陸軍機三機が飛來、仁川港上空で約廿分にわたり高等飛行を行ひ、空軍日本を納得して府民の感激に應へて仁川上空を去れば、つゞいてまた飛行機に曳行されたグライダーが上空に飛來四時廿分　京城汝矣島に向つて歸還した【寫眞＝命名式】

お茶殻を捨てるな

馬の糟飼料として生かせ！

京城で一日平均百貫

『物いはぬ勇士』として前線では兵隊さんにも負けぬ華々しい活躍をつゞけ、また銃後にあつても重要戰士として農耕はもとより運輸交通各方面にガソリン節約の使命を果しつゝある可憐な馬匹をめぐりわが半島でも先づ京城府內の愛馬家達が同志を總動員して愛馬運動と廢物

利用 の一石二鳥を狙つて從來各家庭で多數に消費しながらも使用後は全くの不用物としてゴミ箱にあつけなく捨てゝゐた"お茶殻"を集め兩鮮軍官馬に獻納し軍馬に"糟飼料"として與へようとするものである"お茶殻"の中には營養學的に見て"ビタミンC"が多分に含まれてをり理想的な"糟飼料"である、馬の飼料には二つの種類があつて一般に農家で食はせる藁、燕麥等の所謂『飼料』と藁、草、ナッパ等の所謂『糟飼料』がそれだ、この二つの中いづれが缺けても馬は完全な成育が出來ないわけだが、從來往々にして民間では馬の飼料に留り『飼料』は常食としてやるが、肝腎な『糟飼料』に至つては殆ど等閑視してゐる傾向がある、このため馬の體質が低下、早死するものが非常に多いといはれてゐる、新體制が生んだ"茶殻獻納"の首唱者の有志たちは京城府內にある京城馬匹俱樂部や朝鮮軍馬聯盟の會の有志たちは京城府內にあるやく卅餘の"お茶殻"の總數九十三萬府民の各家庭に寶り出すお茶殻がざつと

一日 平均百貫に及ぶといふ實際が判つたので、いよく近く『ゴミ箱から獻納へ！』の標語を奪ひ返せ』と京城府內の愛國班や家庭に檄を飛ばし、文字通りの"茶殻獻納"に大馬力をかけることになつた、これについて、お茶殻獻納運動の熱烈な提唱者の一人である府內旭町二ノ八柳原氏は『糟飼料』―馬とお茶殻の關係を說いて曰る　この度の事變によつて馬が如何に國防上大切な役割を果したかは既にお互ひが熟知の事實であります、一般の人々は軍馬とい ふ頭に軍隊に飼はれてゐる馬のみが

軍馬 の如く考へるがこれは大いなる認識不足で、むしろ民間に飼はれてゐる馬すべてが軍馬だと考へるべきです、いざとなつた場合は國內の馬は悉く軍馬に當てられるとを各自が念頭に置いて平素から馬を愛すべきです、その意味で國民が一體となり馬を大切にし如何にすれば馬の質を上げてゆけるかを研究する義務があるともいへます、そこで從來民間では、ややもすれば馬の飼養に當り方法を誤つてむざくと馬を酷使する傾向がありましたが、それではいかんのです、先づお茶殻ですが、これは"ビタミンC"が非常に多く"糟飼料"としては申分ないものです、而も各家庭に殘らでもあるもので、何の役にも立たぬと捨てるものです、だからこの際それを集めて當局に獻納し軍馬に喰はせるのはもとより、各家庭でに手近にある

民間 の馬にも喰はせて貰ひたいと思ひます、やり方は濡れたまゝ麥や藁等の飼料に混ぜて喰はせれば結構です、若し貯藏して置いてやるならば、一時乾燥して馬に喰はせる時にお湯か水で必ず濡らしてやつて欲しいのです、殊に京城のやうに寒い土地では冬季に、草やナッパのやうな『糟飼料』が仲々手に入らないからお茶殻の代用は一層意義があるわけです、お互が大いに馬を愛し、また『糟飼料』を與へるやう獎勵しませう

いよく今夕より
名流各派邦樂舞踊の夕
廿五・六兩日午後六時より府民館
會員券　四圓五十錢、二圓五十錢、一圓
主催　京城日報社

少年の頃から晩酌

波瀾しかも多彩な九十二年

巨像"陶庵公"を偲ぶ

驗動するニッポンの脈搏を潮騒きと松籟に寄せ"坐漁莊"の閑寂幽石のうちにひたすら病を養つた陶庵西園寺公望公は御四代に歷仕公の誠を盡し波瀾多彩な九十二年の生涯を自ら歷史の登場人物となり百貫一世紀の八貫を落丁のうちに二十四日午後九時五十四分薨去した

◇　◇　◇

『竹影階を掃つて動かず、月輪沼を穿つて波痕なし』の古詩の心境を地で行く陶庵公が元老臣節の重責に徹し幾度か政機樞要のニッポンの息吹きのうちに大寫しされたのも、公が絶えず萬巻の書を繙き

東西 古今に渉つて新知識を求めた闊達敏見、達觀から割出されたニッポンの心臓でもあつたからだ

公は俗塵を避けた閑雲野鶴の隱士ではなかつた、たゞ市井と隔絶された環外にあつたため現代的な風手に接し得なかつた、寧ろ天中の朱顏を描く如く、或ひは人間西園寺公の眞骨頂を捕捉し難いところから側近者すら公の正體に手を染めることをはばかつた、親交の故小泉三申老さへ筆を投ぎ筆を折つたといふ、たゞ陶淵明の『採菊東籬下悠然見南山』の心境を好んで陶庵と雅號して公を一隅押しやつて"趣味人"としての公の落款を世間から拾つて偉大なる"畸人園公"の横顏を描かう

◇　◇　◇

『七ツ八ツの頃乳母にすゝめいれて煙草や酒を飲んだ、十歳足らずの子供が煙管で吐月峰をたゝき、蝋の

食膳 で煙草料を前にチビリくやつた……』とは公自身が小泉三申老に語つた懷夢の一くさり、近所の公卿方も

『西園寺さんの眞似をしてはいけズどッセ、德大寺さんの眞似をおしやす』

と長兄の德大寺實則公は褒めたが園公は相當の暴れん坊だつた、乳母と言ふのが、踏大夫幸前肥後守の娘で、築地家から西園寺家の保姆となつた相當教養と氣節のある女丈夫で、幕末陣朝の勤王思想を吹き込み、酒、煙草も召しあがれとすゝめた珍らしい女性だつた

この胸　白面公子が弱冠十六歳（或ひは十八歳といふ）にして伏見鳥羽の戰ひの世情騷がしきさなか、明治元年正月五日山陰道鎮撫總督として威風堂々進發

馬上豐かに松江に入城したのは正月中旬だつた、男裝の麗人お加代が城中の公の許へ出入した挿話は『鎭撫使さんとお加代』の題で翻案の著作に餘りにも有名だ、次いで北越征討に赴いたが兵馬倥偬の間に、當時碩學者間にも餘り讀まれなかつた『明史』を

陣中 に繙いたのが十九歳怖るべき奧儀はかくして培はれたのであつた

◇　◇　◇

『宵につめりしみのめがたの月うすらぐ朝わかれ――』と自作の小唄を淺酌低吟し、大村益次郎が隣町の土佐屋敷を五百圓で處分するからと公に勸めたのを輕く一蹴それほどの金があれば祇園で二、三ヶ月遊べると笑つて出資を斷した頃の話は廣く讀られてゐるところだ

◇　◇　◇

瀧取の公は多年の宿望がなつて明治二年十二月アメリカ經由で巴里に留學したが、その間パリ、コムミユンの叛亂あり、政治的鬪爭の試練を身を以つて體驗、同六年宮廷派の巨匠テオフイル・ゴオチエの娘ジユデツトと共に古今集の譯詩を試み詩集『蜻蛉集』をパリで刊行上梓し、また東洋を主題として芝居をオデオン座に上演したとも傳へられ『歐羅巴紀遊抜書』などの著に"伊藤公"の姿が偲ばれる

◇　◇　◇

『青月花旅行』と賑かに新聞が書きたてたパリの媾和會議への全權代表は公的舞臺での最も華かなものであつたらう、陶庵公には正室がなく、おきくさん、おふささん、お花さんなど側室の侍女が多かつたが、パリへの伴はお花さんで

彼女 は一小間使の身で時の首相を惱まれたなどの挿話がある、そのお花さんが死んだ後はお子さん、次いで現在はおあやさんが行坐臥、公の一切の世話をし大變なお氣に入りだつたとのことだ

政界を勇退した後の陶庵公は夏は御殿場、秋は京都清風莊、冬は興津の坐漁莊に起居、東京駿河臺の自邸と各地を往來してゐたが、晩年は興津の坐漁莊に隱栖、閑寂明窓全く讀書三昧の生活だつた、床を離れるのが午前七時、朝食まで散歩、朝の食事が輕いトーストパン、晝がポテート、魚の食事に箸が無いと御氣嫌が惡いとのこと、夜はじめて米の飯だつた、酒、煙草は晩年はほとんど用ひなかつた、たゞ茶は食後に玉露、夜に紅茶、平素は番茶、酒は島臺を少量傾けた、訪客を避けて讀書が一日の日課、和洋の新刊書は勿論、漢書に

朱字 を入れて愛讀、新聞は五六種、午後九時半のラヂオのニユースを聞いて就寢する實に規則正しい日常だつた

◇　◇　◇

最近の坐漁莊の家族は熊谷執事と侍女のおあやさんと他に二人、警衛の正私服と警部補が一名の八名だつた、そして陶庵公の身邊には勝沼、中西、北村、柴の醫學博士がついてをり多年老公の脈を知りつくしてゐた、東京帝大の三浦博士らも隨時診察、最近は

自由 に出入する女性は園子さんと侍女のおあやさんの二人だけだつたのも園子愛孫をこめた園子さんへの最後の言葉は知るよしもないがいまはなき近世の巨像陶庵公の肉親への最後の言葉一つを想像すると何故か涙ぐましくなつてくる

洋行前の故西園寺公望公

千葉一夫氏【仁川電話】府內本町三丁目質商千葉一夫氏は擽て病氣療養中の處二十二日午後時過去、享年七十一、告別式は二十五日午後三時自宅において神式で執行する、同氏は佐賀縣の出身、明治四十一年八月長崎稅關監視官から仁川稅關監視課長に轉じ官、大正七年七月七日退官、仁川仲町で醫院を開業、その後民選府會議員及び府會議員に選ばれ、府勢の振興に貢獻した人である

總力運動標語懸賞募集

國民總力朝鮮聯盟は逞しく出發した、職域奉公、臣道實踐を目的として二千三百萬民衆はいよく大進軍を起したのだ、大進軍の合言葉が欲しい、腕をくみ足並をそろへた進軍の合言葉だ、總力聯盟では今度總力運動を簡單且つ力強く表現した標語を左の要項で募ることになつた、奮つて投稿せられよ！

懸賞募集要項

一　締切　昭和十五年十二月五日
二　應募方法　官製はがきに限る、一人一標語のこと
三　宛先　京城府米倉町國民總力朝鮮聯盟宣傳部
四　審査　國民總力聯盟宣傳部
五　發表　機關誌『國民總力』新年號及元日の本紙紙上
六　賞金（國債又は公債を以て交附す）一等　百圓　一人　二等　五十圓　若干名　三等　十圓　若干名

主催　國民總力朝鮮聯盟
後援　京城日報社

至藝を披露

邦樂の名人部隊入城

輝かし紀元二千六百年を奉祝して本社がいよく廿五、六兩日にわたり府民館で催す各流各派の"邦樂舞踊の夕"に出演する花柳芳次郎、藤間勝之助、若柳吉美津、若柳吉三郎、花柳六次、山村若猿、杵屋登美、望月太津吉、常磐津常磐太夫ら以下卅名は、マネチヤ稻垣林之助氏に引率されて廿四日午後五時廿分京城驛着入城した、驛頭には渡邊本社事業部長以下多數關係者の盛んな出迎へがあり、直に宿舍に旅裝を解いたが、一行を代表して花柳芳次郎師は來城の感想を次のやうに述べた【寫眞＝來城の一行＝京城驛にて】

『われくは今回御社のお招きにより初めて朝鮮を訪れることが出來ました、兵站基地として躍進する半島を親しく觀ることが出來たのは、われく一同この上ない喜びであります、列車の中でも乘客の殆んどが國民服を着用して　をり、むしろ新體制は內地よりも徹底した感があつて大いに感激しました、われくも舞臺を通して半島の皆樣にお目見得することだからうんとかんばり邦樂の至藝を披露したいと思ひます』

稻葉平毎社長【平壤電話】平壤毎日新聞社長稻葉善之助氏は今年二月以來病腎のため病臥、本町の自宅で療養中のところ尿毒症を併發、廿三日午後十一時十分逝去した、享年六十　故人は明治十四年十一月十日福島市の生れ、慈惠醫大の前身たる慈惠醫學校を卒業、大正五年渡鮮して平壤で開業、昭和四年平壤府會議員、同八年平南道會議員となり同十年府會副議長となり十四年まで府會副議長を勤めた外、平南醫師會長はじめ各種の公職者として平南道に貢獻するところ頗る多く、府政の元老として一般から敬慕されてゐる　なほ告別式は廿六日午後二時から平壤府町妙心寺で執行する

今日の天氣
西風晴

皇道發揚修道講習會

國體觀念の明徵、敬神思想の昂揚を通して大いに皇道を發揚し、皇國の進展を圖らうと朝鮮神宮內天晴會では廿四日午前九時から境內の營繕所に京城各初、中等學校教員五十餘名を招き第一回の皇道發揚修道講習會を催した　定刻全員神宮拜殿前に整列、奉告祭を行つてのち直ちに開講、ヒユツくと吹上げて來る北漢の

寒風 を衝いて先づ全員白鉢卷も凛々しく約卅分間、やまとはたらき（神日本式體操）を敢行したが參加者一同は額に滲み出る汗を拭きつゝ境內で松本城大教授から肇國の音を語る有意義な講話を聽き、更に神職の指導で神社參拜の作法實修を行ひ午後は軍事講話、時事解說等の合間々々に數回前記のやまとばたらきを繰返して神宮境內の莊嚴な雰圍氣の裡に皇國臣民の

自覺 を呼び戻し神習に觸れて同七時散會した

天晴會では來春三月頃更に各學校教員、一般府民の參加を求めて、二三泊の第二回講習會を開き日的の達成を圖るはず、同會に參加した國民總力朝鮮聯盟理事は語る

まことに結構な會でした、俗塵を離れた神苑に聖なる一日を過すので自然身も心も澄み知らずくに國體の精華がパッキリしてくる、第二回の講習會には出來るだけ多くの府民が參加し神習に觸れて戴きたいものだ

神代文化研究所支所開所式

學務局では研究講習會

朝鮮神宮々司を顧問に、豫て設立準備中であつた神代文化研究所の朝鮮支所は廿五日午後二時遞信事業會館において開所式を擧行されるが、學務局でもこれに對應し廿六日から三日間國民總力聯盟講堂において神代文化研究講習會を開催し、神代以來の日本及び日本文化について研究を行ひ維新日本の眞髓を昂揚することになつた

治癌新藥
理學博士 醫學博士 松下禎二先生創製
かるちのりじん
實驗報告書贈呈
癌細胞を崩潰せしめ再發の憂なし內外臨床實驗者大家三千五百有餘名の實驗例に依り其確實性を證明し大方に勸む
（注射用）一〇本入 金拾貳圓也　（內服藥）錠劑百粒入 十一日分 金五圓也
東京市中野區野方町二丁目一〇八二番地　製造販賣　朝日製藥株式會社
全國有名藥店ニアリ　特約店　東京・神田鍛冶町　大木合名會社

戰爭文學傑作集　豪華版一擧八冊發行
小說 敗走千里　陳登元著 別院一郎譯 敗殘支那兵が血ダルマの敗走中に繰展げる暴露小說（一圓八十錢）
小說 督戰隊　世紀の名著敗走千里の續篇 飢餓と性慾の督戰隊この悲慘（一圓五十錢）
小說 航空部隊　現役の軍人が血と涙の體驗を通じ空の實戰を小說化す（一圓卅錢）
脇坂部隊　中山正男著 劇に映畫に餘りにも有名な書 讀んで泣かざるは日本人に非ず（一圓五十錢）
白虎部隊　今事變の花形部隊兩角部隊の從軍作品（一圓卅錢）
西住戰車長　永松淺造著 映畫にラヂオに全國民の血をタギらせた名著 人間西住を描く（一圓卅錢）
征野二年　松田中尉著 血を以て描く激戰の日に映る一切の赤裸の人間を描く（一圓五十錢）
肚をつくれ　頭でなく肚で行け（一圓五十錢）
人生の探究　哲學から宗教から人生を究明した世紀の名著（一圓卅錢）
新文章讀本　大野俊一著 上中下（各卷一圓卅錢）
手紙の書方　優雅な和文、豊富な書簡文典と習字手本を兼ねた名著（一圓八十錢）
敗走千里 其他の卷　上海戰線 其他の卷　戰爭の足 其他の卷　此一戰 其他の卷　脇坂部隊 其他の卷　海上封鎖 其他の卷　督戰隊 其他の卷　肉彈 其他の卷
全國書店で販賣中　品切の時は直接發行所へ振替にて送金注文の事
東京市小石川區小日向臺町　潮文閣　振替東京一七四四三番

最新刊
明法大學教授 法學博士 大谷美隆先生序　法學士 長谷鎭廣先生著
滿洲帝國主要法令解說
四六判紙裝本　價三圓二十錢　〒內地十二錢 外地共十五錢
大谷博士曰く「建國以來長足の進步を遂げつゝある盟邦滿洲國は、先進諸國の長を採り短を捨て進步的な法令を整備實施するに至つた。本書は同國法令中就中重要のものに付き其の概要を容易に把握せしむる樣編述せられてゐる。收むる所租稅法、人權保障法、帝位繼承法、民法、商法、刑法、刑事訴訟法、法院組織法、滿日司法事務共助法、國兵法、文官令其他の諸重要法令に亘り其等の沿革及び大意を概述し能く其の大要を闡明せしむる近來の好著述である。故に同國行政官司法官志望者を知らんとする士の必讀書として切に推獎する」と。
法學士 長谷鎭廣氏著
滿洲帝國文官試驗制度解說
四六判紙裝　價一・二〇　〒各一五
滿洲帝國文官制度全班の概要を平易に解說し、高等文官、委任文官に亘る任用制度の內容を詳細に解說して其の進むべき道を明かにした最新の好著述。
目錄贈呈　東京神田神保町　振替東京七八六二七　清水書房

色が良くて つきよい
トモヱクレヨン
全鮮有名文具店ニアリ

資產信用調査
結婚調査
案內書進呈御一報次第發送す
京城府長谷川町一二番地　帝國興信所京城支所　電話本局 四三一二番
本所 東京　支所全國七十余

株式申込證據金領收證無效公告
西鮮化學株式會社

內外各種ボールローラー
ベアリング
在庫豐富
SBW 東京精機工業所　NKS 浪速興業所
代理店　大豐洋行ベアリング部　電話龍山④一六一七番

進藤家御用達
井上葬儀社
電話龍山二一四八番

荊妻ミサホ儀豫而病氣療養中の處二十三日午前十一時死亡致候間此段御通知ニ代へ謹告仕候
追テ本月二十五日午後二時自宅ニ於テ告別式相營候
夫　進藤省吾

父稻葉善之助儀本年二月以來病氣療養中の處養生不相叶十一月二十三日午後十一時十分自宅に於て死去致候間生前の御厚誼を謝し此段謹告仕候也
昭和十五年十一月廿三日
平壤府本町三
男　徹
親戚　同
友人　同

胃腸にトモサン
新研究の胃腸粘膜療法を御實驗下さい。病源を治療するのが特長ですから、胸やけ、吞酸、胃痛、下痢、便秘ばかりか、長年の慢性胃腸病も本格的に回復を早めます。
七〇錠一円五〇　藥店にあり

血行器…障碍に基く…高血壓
ヂウカルチン錠
强心、利尿、血壓低下の綜合作用により、原因的に高血壓を低下せしめ、腦溢血、狹心症の危險を未然に防止せしむ。
一〇〇錠 一圓三十錢

古より安藝吉田に傳はる高貴皇漢藥を見よ
今は百萬一心、昔は百萬一心大毛利元就公の發された金言協力一致の大精神
百萬一心
榮養 一粒金丹
◎動物性ホルモンを主劑とする高貴皇漢藥配劑
効用
▲麻疹、風邪の爲め食の進まぬ人
▲胃腸わるく衰弱した人
▲顏色が青白く貧血の人
▲息切れしたり、苦しく動悸の打つ人
▲呼吸器のよわい人
▲風邪をひき易い人
▲寢汗の出る人
▲早老の傾向を憂ふる人
▲全身に疲れ易く倦怠を覺ゆる人
▲精力缺乏し冷症で人より寒がる人
▲肩凝りロイマチス、神經痛が起り易い人
▲産前産後の血の道、病後の人
▲肺結核、胃腸病、慢性病の恢復期の人
試供品進呈
一日一丸
發賣元 京城府大門通一　和平堂藥房
正本家德山藥林社朝鮮總代理店

世紀の除夜【57】

北村小松（作）
都竹伸一（畫）

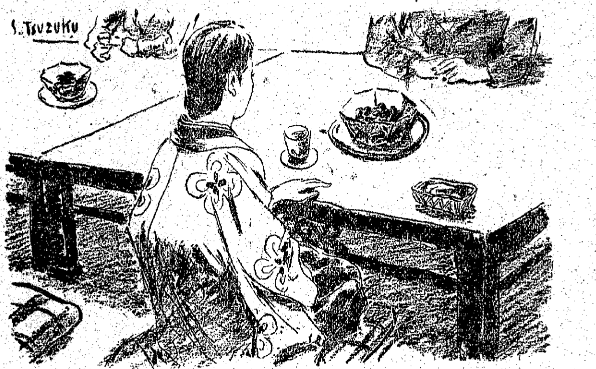

殘象（三）

……まぶしい太陽を直視したあとの、あの殘像的な現象のやうな不思議なまとまりのつかない、然し、確かにこの自分の胸を燒いた熾火に似た感情の殘映が、この人を見、この人に會つただけで美佐子の心に映じたのは事實だつた。

「……嫌な雨でございますわねえ……」

然し、千世子は社交術にたけてゐる人らしく、自分の感情を押潰すやうに塗りつぶしてしまはうとするやうに、美佐子の方に話しかけて來た。

「はア……」

美佐子も、出來るだけおだやかな調子で相槌を打つた。

「ヨーロッパの方には、ずゐ分お長い御滯在でございましたの？」

「……四年ほどでございますけど……長いと申せば長いやうな、短いと申せば短い樣な……」

け、輪郭のはつきりとした、忘れがたい特長のある顔の持主だ。――かういふ顔と、かういふはつきりとした印象を與へる容貌の持主は、その底にはけはしい感情を潜めてゐる人かも分らないのである。――この特長のある容貌を、美佐子は見まいとした婦人雜誌の口繪で見たのだ。

ヨーロッパへ行つてから、誰かに、日本から貰つたから――と云つて贈られた婦人雜誌の口繪に、熾島の新妻として寫されてゐた寫眞……その印象が殘つてゐて、美佐子はこの人を一目見て、あゝ、この人だと思ひ當つたのだ。

「どうも、大分お歸りがおそいやうですね。雨のせゐでせうか……一寸電話をかけて來ませう……」

ふと、時計を見た比佐山が、かう云つて部屋をたつて行つた。

すると、まるでそれがきつかけでもあるかの樣に、千世子が美佐子の方ににじり寄る樣にしてこんな事を云ふのだ。

「大石美佐子樣とおつしやると……ぢや、熾島さんを御存知のはずですわね……」

――こんな所で、なぜ、こんな事を聞く必要があらう。なぜ、お互ひにそんなことはそつとして置かうと、この人は思はないのだらうと思ひながら、美佐子は一寸會釋を上げる樣にして答へた。

「はア、存じ上げてをります……」

「お歸りになつてから、お會ひになりまして」

「はア、偶然、御……」

美佐子は、こんな事を話す事は嫌ひだつた。だが、事實をかくすことはなほ嫌ひだつた。

美佐子は、微笑を浮べながら答へた。

「……それぢや、お歸りになつたら、日本も變つたとお思ひでございませうね……」

「はア、でもパリの混亂を見て參りましたので、そのせゐか、あまり變つたとも思ひませんのですけど……」

「さうでせうか？」

千世子は、給仕女が丁度彼女の前に運んで來てくれたおしぼりをとつて、美しい手を拭いた。

美しい手の人だつた。

さういへば、この婦人の顔にも姿にも、男の人が見たらたしかにひきつけられる何物かをもつてゐるやうだ。

きつい顔ではあるのだが、それだ

興亞の礎・我家の護り
徴兵保險・出世保險
富國徴兵
本社 東京・日比谷　社長 吉田義輔

本社特選 花形十八段大碁戰

第十回 島村五段四連勝五回目

五段 島村利博
四段 中川新　先相先（二日半目込出）

持時間各九時間 一分以内省略
消費時間 白七・三六分 黑五・三一分

○一二一ぬ十 4分
●一二二ぬ九 8
○一二三ぬ九 1
●一二四り十一 …
○一二五る十 1
●一二六ぬ八 …
○一二七る九 …
●一一八り十 1
○一一九ぬ十一 …
●一二〇り八 …
○一二一と十一 …
●一二二ち十二 …
○一二三ち十一 …
●一二四ろ五 29
○一二五ろ四 4
●一二六は三 1
○一三一る十六 1
●一三六れ七 13
●一二七い五 …
○一三三る十七 …
●一三七そ七 …
○一二八ち十八 4
●一三三わ十三 3
○一三八か八 …
●一二九る十五 1
○一三四か十四 14
●一三九た七 8
○一三〇を十五 1
●一三五と十八 2
○九〇ち四ツグ

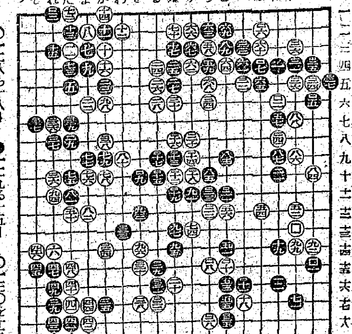

白の巧妙な侵分

評解 七段 小野田千代太郎

（解説）白百十二に對して黑若しると不可思議の手である。尤も黑百十三で百十九に受けると、白百十五黑「るノ十二」白「をノ九」と打たれて、中央に若干白地を作られることになる。それを防げたのが黑百十三のツケである。以下黑百二三迄は必然の進行、それは白百十四で百十七の方からハネ出す手は參考圖（1）の如く成立しないため、百十四以降一本道だからである。

◇茲で白は百二四のツケコシを行つたが、これは我々の眼から見が百二五、百二七と讓歩した處から觀て、相當な理由があることは容易に察知し得るが、黑百二五で百二六に白百二四の一子を取込んだなら、白は如何なる手段を以て應じるのであらうか、この疑惑を評者に解消して貰はう。

（解説）白百二四はこの場合實に巧妙な侵分である。黑が百二五で百二六に打てば、白は參考圖（2）を期さうといふのであらう。

參考圖（2）即ち白二、四と打つのである。しかし斯う打つたからと云つて、黑に五以下十七と打たれゝば、白は死であるが、黑をして攻取りにさせる事が出來る。黑もそれでは得が行かないから、百二五と讓歩した次第である。

◇云はれて見れば先に白百六とサガつて置いたのは百二四のツケコシを打つ伏線だつたのだ。同參考圖（2）の手順中に於て黑三を四にトブのは、白三黑「い」白五、黑七、白八、黑六、白十、黑十三、白「ろ」黑十二、白十一で劫にされるから成立しない。

（解説）白百三六のツケは、かういふ際に常用される手筋である。黑は百三七と下から受ける一手、これを百三九に打つと、白「そノ八」にハネられて斷する。それから黑百三七にキツて行くのでは、參考圖（3）のやうに黑は大變な損をする。

◇白百三八とハネて黑百三九と交換するのでは、折角のツケが無駄になるやうであるが、實はこれで百は大いに滿足なのである。その譯はハネそのものが相當に大きくそれが先手に打てた事、それから單に白三八とハネるのでは、黑「そノ九」とコスんで受けられる處を百三六の効果によつてそれを許さない事なぞである、斷定であるが白百三八で百三九にとクでは、「黑れノ六」とワタられて詰らない。さりとて白「れノ六」に出て行く手は黑「たノ六」でられるから無い、處が白百三八ハネれば今度は白「れノ六」に出る手がある。だから黑百三九は省略出來ない。

參考圖（1）

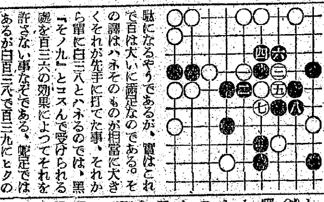

十七打カク 參考圖（2）

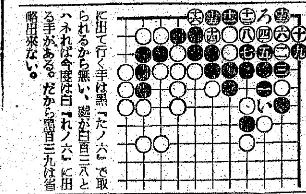

ＤＫ ラヂオ

廿五日（月）

第一放送 朝の部

午前六・五〇 ニュース
七・〇〇（東）時報
七・〇一（東）國民講座 國史の精神（十）文學博士 中村孝也
七・三〇（大）朝の修養 傳統の力（二）子爵 岡部長景
七・五〇（城）宮城遥拜、天氣見込
五・五一（東）ラヂオ體操
九・二〇（城）氣象通報
九・四五（東）幼兒の時間 童話劇「アノ町コノ町」長妻齋爺治
一〇・〇〇（東）家庭メモ、料理獻立（豆腐の磯邊揚げ）日用品値段
一〇・二〇（城）家庭の時間「時局家庭生活の話題」新體制に應ずる婦人の衣服生活の心構へ（上）菊池ミツ
一一・〇〇（東）小學生の時間「尋一」對話と唱歌「オモチヤバコ」「ノミンギヨウ」東京市富士見小學校兒童（指揮）瀬井偕介
一一・二〇（宮）紀元二千六百年記念宮崎神宮擴張整備並に奉告祭――宮崎入社宮崎神宮より中繼

晝の部

正午（東）時報、今日のお知らせ
午後〇・〇五（東）時局小唄 渡邊話他（伴奏）東京放送管絃樂團
〇・三〇（宮）ニュース
一・二〇（宮）八紘之基柱竣工式 一宮崎市より中繼
二・〇〇（城）小學生の時間「尋五」1全國中繼1お話「京城へ」田中稔
三・〇〇（城）木浦家庭火災實驗實況（第二保險・京城・平壤・咸興）1京城府獎忠壇公園より中繼1
三・四〇（東）ラヂオ體操
三・〇〇（東）婦人の時間
三・三〇（大）欧米の時間 學校放送講座（四）聽取指導の實際
四・〇〇 ニュース・氣象通報（釜山・清津）職業紹介

夜の部

六・〇〇（城）童話劇〝母の像〟京城放送コドモ會（合唱）京城放送合唱團
六・二〇（東）コドモの新聞 村岡花子
六・二五（東）講演 興亞の課題 日支文化の交流問題 谷川徹三
六・四五（東）產業ニュース
六・五五（東）カレントトピック
七・〇〇 ニュース・天氣見込
七・二〇（大）國民歌謠〝出せ一億の底力〟（指導）阿部幸次（齊唱）ＪＯＢＫ唱歌隊男聲部（ピアノ伴奏）武澤武
七・四〇（東）軍國歌謠「大陸進軍譜」徳山璉外（合唱）日本ビクター合唱團
八・〇〇（大）浪花節 五重塔再建記 廣澤虎造
八・四〇（東）時局談話（懇談會）
九・四〇（東）時報ニュース・ニュース解説（城）氣象通報・ラヂオメモ・明日の曆
一〇・一〇（城）地方へのニュース

第二放送

午後〇・〇五 管絃樂（レコード）
一・一五 速成國語講座梅園時成
一・二〇 家庭の時間電氣の經濟的使ひ方 安藤鎮
六・〇〇 童話劇 母の像 京城放送コドモ會
六・二〇 童話 感心な姉妹 金光謙
六・四五 常識講話 辨公證制度
七・〇〇 家庭歌謠指導 金本師保子
七・一〇 通俗科學講座 全議選講演 陛下の社會事業 李源康慕
八・〇〇 講演放送小說（二）牧郎〟
八・二〇 連續放送小說（二）牧
八・五〇 浪花節 雀八根
九・二〇 初步國語講座 咸秉業
山白水

日のきもの

午後〇・〇五（東）和洋合奏（一）尺八 獨奏曲「明けゆく東亞」（二）長唄「桃太郎寶の山入り」（富士和洋管絃樂團）（編曲指揮）近藤信一
六・〇〇（東）偉人傳〝ある日の貝原益軒〟 三津田健・外
六・二五（城）講演 新體制下における機械化國防

七・四〇（東）落語〝薮醫〟 協會常務理事・陸軍少將 小嶋時久 へ 蝶花樓馬樂
八・〇〇（東）獨唱・合唱と管絃樂―日比谷公會堂より中繼―交響曲『海道東征』 獨唱 山内秀子・外
九・〇〇（東）講談〝世直し勘五郎〟 神田ろ山

家庭の時間【前一〇・二〇】

新體制に應ずる婦人の衣服生活

菊池ミツ

近衞内閣が國民の要望を擔つて政治新體制を目標に力強い第一歩を踏み出しました。此の時に當つて私共婦人は生活全般に渉つてそれ

本紙獨占 全高段者總動員 東西對抗大棋戰

加藤五段三局勝四局目

第一回

香落 六段△加藤治郎
五段▲加藤慶次

（圖は上手二二飛迄）

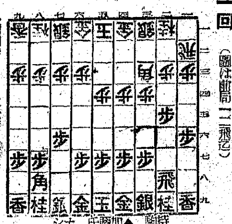

持駒 ▲加藤氏 ナシ

▲七六步1 △三四步2 ▲二五步 △五四步2 ▲六八玉 △四二銀 ▲四四步 △六二玉 ▲一六步 △二二飛 ▲三三角9 ▲四八銀 △三二飛

（指手十三手 持時間各九時間）

消費時間 累計 △加藤治郎 時間十三分 ▲加藤慶次 時間一分

個人優勝の一戰

觀戰記 八段 金易二郎

西軍大和久五段の奮戰に依りて一時危機に見舞はれた東軍も、加藤五段の出場を見るに及び、好調大和久氏を抑へ、以下連戰連勝石新進の名に恥ぢず正に意氣天を衝くの概がある。遂に西軍は關西の加藤六段の出場となつた。同氏は人も知る早稻田大學出身のインテリ棋客である。六段昇進後の成績は實に驚異に價する好成績で、文字通り當るを幸ひ切つて切り捲つて居る。ハリキリ棋士である。これだけでも兩氏の對局は興味深い一戰であるに加へて勝利を握つた方が個人優勝の機會に惠まれると云ふ實に大切な將棋で棋界注目の一戰である。

加藤五段堂々定法を執る。最近新進棋士の間では香落戰は大概七筋飛車の戰法に依り相當の好成績を收めて居る。

然るに加藤五段は些かの考慮もなく、正道三百年來の定法に隨つて、▲二六步と突いて居る。正しく、そして全力を盡して戰はんとの氣組が窺せられる。

加藤六段の△五四步は戰前既に策戰を樹立して居た樣子である。比較△三三銀と指し▲一六步△四三銀▲一五步△三五步▲四八銀△三四銀と所謂三四銀の戰法に組上る指方もあり相當に難しく未だ解堅固にしてその後、反撃に移らんとする策戰である。この邊は共に對局する前に豫想し合つてお互ひに頭に描いてある形を目指して進めて居るだけで、スラく＼と運んで行く。

（本日指了り盤面）

持駒 ▲加藤氏 ナシ

木村名人講評

棋風に一脈相通ずる兩氏が加藤の同姓で然もその名までは同意味に解せられる點奇異な感ひがする。心なしか評者にはその性格までも多分に類似點が感じられる。

上手五四步、一二飛は、香落の缺陷を是認した受身の戰法で上手としては、愼重な態度といへる。

下手二六步から徐ろに敵の弱點に乘ぜんとしたこの運びは正しい。これが兩氏に相通ずる穩健な棋風の現はれである。

洪不十分の策戰である。だが研究心の強い加藤六段は自己の棋風を考慮して、それに適した戰法を執る事であらう。△二二飛がその現はれで香落の痛みたる一筋を強力なる飛車の力で抑へ而して自陣を

童話劇【後六・〇〇】母の像

京城放送コドモ會
京城放送合唱團

白蓮の都に咲くは今を盛りのむくげの花の如く咲き誇つて居りました。時の聖明王は大和の國（日本）へ釋迦像と、佛像經卷を獻納されることを思ひ立ち佛師にその製作をお命じになりました。當時名の聞えた佛師に森佛師といふ人がありました。早々佛師を喪ひ今では十四歳になる娘と淋しく暮して居りましたが、この度の佛像製作には非常に心を惱ますのでありました。折しも淑かな春の宵、美しく流れる白馬江の畔を父と娘が春風に誘はれて歩くうちに娘は母の姿を佛像として現して下さいと父に言へ佛像として現して下さいと父にその眞情を訴へました。その心に打たれた父はこゝに始めて慈母觀音菩薩の製作を決心するのでありました。かくてその秋には百濟の使者と共に父娘の者は（大和）日本に渡り時の帝のお傍で觀音堂が建立され父と娘は何時々々までも大和の都に母の像である慈母觀音に奉仕する身となりました。朱塗の御堂、緑の芝生、ハラハラと散り舞ふ櫻の花びら、榮輝さうに立つ父娘の者、やがて娘は母え、慈母觀音を讃へる歌を歌ふのでした。

それ大いに反省改革をなし、以て國防國家體制の確立しなければならぬと存じます。政府は先に七・七禁止令によつて國民生活に一段の緊張と反省とを促しました。今又、更に國民服令が新たに勅令を以て制定せられました。これは實に我が國史上には初めての一般的な服制として發せられたものでありますが、外國にも多くはみられないものでありまして如何に意義深い劃期的なものであるかは今更申上げるまでもない事でございます。やがてこの問題は婦人服の制定にも及ぶべく今現に當局においてはそれべの専門的權威者達によつて研究されつゝあるのでございます。今や男子の洋服における國防色の普及は眞に力強い國家への協力を示してゐます。一方私共婦人の最も關心的な衣服生活は如何でせうか。事變前に比べて幾分と緊張の度の現れました事は眞に喜ばしい事でございます。然し一般的にはまだまだそのまゝでは相濟まない樣な感が致します。この際お互にもう一度深く各自の生活を反省し以て相互に自職自戒戰時下新體制に進んで協力する意慮を新にすべく其の心構へを强調する次第でございます。

お話【後二・〇〇】京城へ

田中稔

夜中に下關を出帆して七時間餘、連絡船に結んだ夢のさめる頃は、既に目の前に朝鮮の姿が見えてゐます。

そこが朝鮮の門戸「釜山の港」です。そこから半島の中心「京城」までは距離四百五十粁餘、特急「あかつき」はその間を僅かに大田の一停車のみで六時間四十五分といふ速度で飛ぶやうに走つて行きます。

車窓に展開されて行く風景は、始めて朝鮮を通る人たちにとつては珍しいものが少くありません。しかも、その中に慶州外にすばらしい「明け行く朝鮮の姿」を見出すに遑びありません。

更に又地理や歷史に名高い所も、この沿線に數多く見受けることが出來ます。

今日はそれらのことについてお話をして「眞の朝鮮の姿」を描いて見たいと思ひます。

精剤 海草 海貴來

主効 動脈硬化症、腦溢血、中風、高血壓亢進、心悸亢進、めまひ、のぼせ、ヒステリー、神經衰弱、便秘症

腦溢血の起りを防ぐには動脈の強靭を保たしむること

四十歳以上の男女の方々に告ぐ

腦溢血中風は一朝一夕に起る病氣ではありません。永い間の不攝生がたゝつて腦の動脈が破れるのが腦溢血です。故に腦の動脈さへ强靭であれば大丈夫です。それには日頃の手當が肝要であります。動脈が硬化して高血壓となり腦溢血の危險が身に迫まれば、めまいがしたり、肩がこつたり、頭が重くのぼせ易く、便秘し或は耳鳴、手足が冷へとビレ、どうき息切と數々の不快氣分を自覺します。其時は先づ身體を安靜にして海草精劑海貴來を服用し動脈の硬化を治癒し血壓を下げて生理的に保たしむることを忘れてはなりません。不幸腦溢血を惹起し藥後中風の半身不自由に保生を送らるゝ方も海貴來を持藥とすればやがて快方に導かれ步行も叶ふ迄になります。

價 藥 百九十二錠入 四圓二十錢 四百八十錠入 二圓 六百四十八錠入 二圓 一千二百錠入 二十圓 二千四百錠入 二十四圓

◆送金は郵便カワセ・振替にて代金を御送り下さい全國各藥店にあり

總發賣元 東京市本郷區藥坂町五二 河合洋行 振替東京四六一八二

▲新刊『健康への道』御入用の方は申込次第進呈

011―40

維他命 V・A・B・C・D 協力榮養劑

コンビタ

榮養の充實

V・ADは、V・BCを添へて同時にのむ時、体内への吸收がより以上に行届き健康の向上に、發育促進に効果が一層顯著となります

コンビター は普通肝油の五十倍以上もV・A・D分を含有する濃厚肝油とV・B・Cとを、合理的に綜合一丸とした新發明で、從來の單一な肝油類に多い胃腸障害が更になく、榮養をグン／＼と吸收します。而もお菓子の樣においしい小豆程の糖衣小粒です。

虚弱体質の強化に、結核の豫防に、或は兒童の發育促進に、毎日一家揃つてコンビターをのんで下さい。

大人一日十粒 三百粒入 三、〇〇
小人一日五粒 一千粒入 七、〇〇 藥店にあり

發賣元 荒川長太郎合名會社
製造元 帝國水產化工研究所

潑剌たる健康へ！

AC―29

VITAMIN A+B+C+D=COMVITA

本舗 東京 株式會社 近源商店

101.CK.K

マルピーロ
(P)
包裝 五〇個 一〇〇個 二〇〇瓦 三〇〇瓦 五〇〇瓦
12 痔
アルコシン
全國到る所の藥店にあり
發賣元 大日本製藥株式會社 本店大阪道修町・支店東京本町

朝鮮土產リルチエク

極上絹系 貳間 參間 四間 五間
製 貳圓 參圓 四圓 五圓
參拾錢 四拾錢 四拾錢 五拾錢
カスミ網
京城府明治町二丁目（交番所前）
網具 卸商 秋岡商會
電話本局 四二九〇番 二三五六番 振替 京城一二三五六番
（御小賣 定價表進呈）

東寶映畫 浪花館
二十三日ヨリ上映時間表
ニュース 12.00 3.05 6.40
小島の春 12.10 3.15 6.50
間諜×27 1.35 4.40 8.15
◎日曜・祭日午前十時半開映

大陸劇場
十一日ヨリ上映時間表 日曜十時
紀元二千六百年奉祝祭實況 文化映畫 12.00 3.13 6.30
名流時局演藝 12.33 3.46 7.03
木石 1.01 4.14 7.31

本町三丁目 京劇
新興東京大作 母ふ 山路ふみ子 加賀邦男 三原雅夫 新田實
新興京都大作 三味線娘 南座新太郎 松浦妙子 （重々木米吉浪曲映畫）
上映時間 十二時 三時 七時
日曜祭日午前十時開映

東寶 若草劇場
二十五日――二十七日まで
ニュース 12.00 3.15 6.45
白蘭の歌（前後篇） 12.10 3.25 6.50
子はまの渡邊（その楽團） 2.40 5.55 9.20

黃金町四丁目 城寶
(二十日ヨリ廿六日迄)
典祝の古曠
度一男
風雲將棋谷（解決篇）
平日 十一時 ／ 日曜祭日 九時半 六時半

明治座
二十五日ヨリ三十日マデ上映時間表
演藝名人集 12.00 3.15 6.30
オクラホマ・キッド 2.32 3.47 7.03
冬木博士家族 1.55 5.10 8.27

京日文化映画劇場
廿一日より平日正午 日祭日午前九時半開映
1日映海外ニュース
2團體の出來るまで 壯絶オランの大海戰
3アサヒホームグラフ
4國民體操實演
5海鷲ポパイの鬪牛
6認定國策文化工業
7問題の佛印を說く
8日本ニュース
佛印紀行

京龍館
十九日ヨリ六日間
日本ニュース
文化映畫
新興京都作品 北辰一刀流 羅門光三郎 森靜子 主演
松竹大船映畫 女性の覺悟 大船女優陣總出演
大會
連綴三回入替なし

中央映畫劇場
十一月二十日ヨリ五日間公開 十二日ヨリ 日曜十時開映 平日正午開映
ニュース文化映畫
若い人 市川春代 高峰三枝子 上原謙 主演
二本處女讀本 RKOラヂオ映畫超特作 ジンジャー・ロージャース主演

日活 喜樂館
十一月二十一日――五日間
文化映畫 2.59 6.17
海外ニュース 12.00 3.08 6.26
野いばら 12.10 3.23 6.41
日本ニュース 1.22 4.35 7.53
若樣評判記（後篇） 1.47 5.00 8.16

朝日座
十一月二十二日より
浪界の天才兒
雲一文字
初代雲月そのまゝの聲調と時代が生んだ浪曲の天才兒が憧がれの鮮地初のお目見得新題材豐富新作發表御期待を乞ふ
●餘興飯番●

和信映画館
十一月二十二日ヨリ十一月二十八日マデ 日曜・祭日 八午前十時半開場 平日 正午ヨリ開場
1日本ニュース
2ベティの回想曲
3ホームクラブ
4白衣の勇士 時局映畫
5夢の浦島
6雪山のアルバム
7食糧のない村 文化映畫
9羅馬の光 文化映畫